滿洲報

(第三種郵便物認可大正十一年七月廿四日) 發行人 西片朝三 編輯人 金念曾 印刷人 金慕韋

(本報價目)每月一圓三角六個月七圓二角全年十三圓六角報費先惠郵票不收(外國除日本滿加郵稅)(廣告刊費)一行一日一圓特別地位加倍長期者另議以上俱以現大洋爲本位但朝鮮臺灣日本及其他國即以日本金幣爲本位

大連市山縣通一四二番地 發行所 中日合辦 滿洲報社 電話 編輯部(長)七五一三番 經理部 四〇三四番 社長室(長)二一八一四番 振替貯金口座(大連)三、七三番

THE MAN CHOU PAO
142 Yamagatadori, Dairen
Manchuria China.

昭和五年十一月二十五日

因蔣張協議順利 已商妥之各問題

部長去留及北方善後辦法 東北黨務暫只設上級黨部

蔣張協議均極順展日內即可告終迄今已議妥之問題爲政府改造問題及外長王正廷財長宋子文陸長何應欽海長楊樹莊工商孔祥熙教長朱家驊交長王伯羣鐵長孫科中山大學校長蔣夢麟京市長吳鐵城等之留任或新任等至於北方善後策爲由張學良面勸閻馮出洋山西之軍政一切後事悉委商震處理又以晉軍爲主力之國防各軍編遣費二百五十萬元由中央交付張氏委其裁量 再如東北四省黨務問題以張氏既與國民黨合流則無反對黨務之理因黨國之特殊情形可即設置省黨部惟縣黨部以下以不能準備之理由已諒解不爲設置又張氏再逗留二三日即北上云(廿四日南京專電)

國民會議前之暫行辦法

關於閻馮善後及東北各項 將張協議大要之又一消息

蔣張協定經前後折衝五次後雖聞已交換意見大要如左

一、對閻馮以令其出洋爲原則若不肯時晉軍交張學良西北軍交中央俱以責任解決

二、東北軍隊之編遣及財政之整理一任張學良全權辦理

三、任東北之何豐林爲軍政部長王樹翰爲內政部長中央東北間提携之殊勳者張繼近將起用委以要職

四、關於東北黨務祇設黨務指導委員會

五、關於日滿對俄等交涉由中央東北協力一致爲有利之解決

六、以上爲開國民會議以前之暫定協定 會議後認爲有必要時再由蔣張間協定之

究將何往乎 閆離河邊村

閻馮願走令人達張 張已覆電保護其身

瀋外訊 閻錫山定廿四日離河邊村是否赴晉北抑或入甘或來平津未詳 另訊據太原電晉內各派日來暗鬭甚烈晉南晉北擁徐拒徐發生極大風潮云(二十四日北平電)

閻馮雷滯京中之商震代表請代達張學良謂兩人定本週內出洋請爲善後處置云云張氏當已覆電決保護其身云 聞閻馮似將赴日本一方蔣介石以接收晉省後事之商震徐永昌俱有誠意甚願其來京一談(二十四日南京專電)

張氏定廿六北上 夫人已赴上海

或更將赴杭州一遊

張學良定廿六日乘專車離京北上張夫人于鳳至女士及張學銘二十四日午前七時由京抵滬將赴杭州一遊滬上現正極籌歡迎云(二十四日上海電)

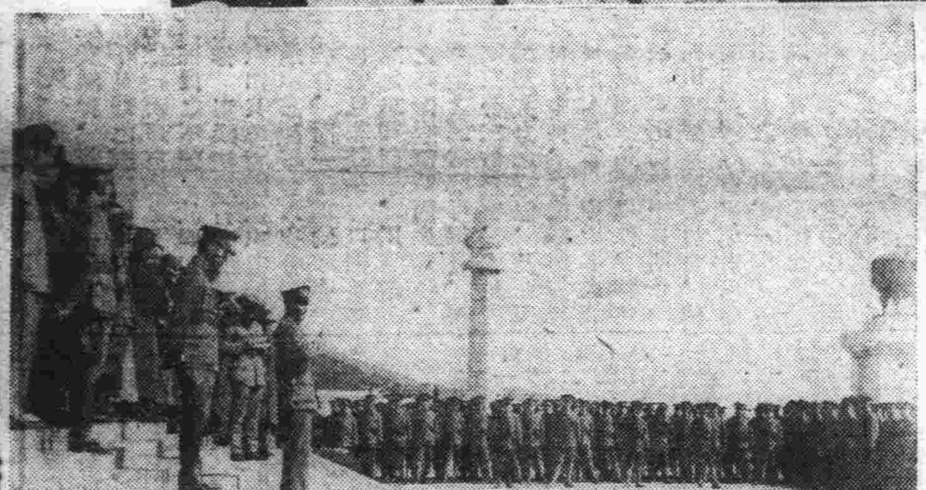

寫眞說明 (上)張學良在南京行轅招待新聞記者 (下)蔣介石在中山陵前對張衛隊訓話 (東北新聞影片社攝)

滿鐵三等車中 行李頗可疑

驗明是一屍體

廿三日午後十時由長春開南行列車之三等車內有一行李包極爲可疑經乘警與專務車掌等協議之結果比及打開包袱竟發現一年可十七八之刀傷男屍一具聞該屍係由范家屯站運上者長春署刻正嚴重偵查中云(廿四日長春專電)

蔣赴南昌督剿

定廿七或廿八日起程 何成濬到滬治疾

蔣介石定廿七日或廿八日赴南昌現命三省剿匪軍謂如有攻剿不利及違悞期限當繩以軍法云(二十四日上海電) 何成濬二十四日晨到滬係醫腿疾定二十六日乘飛機返漢(二十四日上海電)

部長異動決定

劉長內政部孔長實業部 尚待中央政治會議發表

國府行政委員會議之結果關於部長之異動已決定如左將經廿六日之中央政治會議發表

內政部長 劉尚清(東北派)
實業部長 孔祥熙

又前農鑛部長易培基將調充北平大學校長云(廿四日上海專電)

中央採緊縮政策 開始刷新政治

國務會議接受全會議決案 並任命陝甘冀要職

南京特訊、中央以軍事以後民間元氣凋殘、全國經濟、亦未恢復原狀、爲謀軍政各費之確立與節省、並減少民衆擔負起見、擬採緊縮政策該項計劃、現正在積極討論中、微聞各院部會內附屬機關、非必需要者、將一律裁併、可以縮減之職員完全淘汰、預算此項計劃實行後、可減去政費十分之三四

南京特訊、王寵惠馬廿一日與記者談、國府組織法、尚未經中央送交國府、故馬廿一日例行之原國府會議、仍照開、蔣主席對各積存案、加以整理、中央以刷新政治案、尤較爲切實、故已由中央送府辦理、馬廿一日國府會議對此案中、如整理財政等各項目、均交主管部辦理、至本人赴國際法庭官任、本有此意、現正在商洽中、行期尚未決定

南京又訊、馬二十一日百次國務會議、出席林森、楊樹莊、張繼、胡漢民、蔣中正、戴傳賢、宋子文、朱培德、張學良、何應欽、孫科、王寵惠、主席蔣、報告中執委會函送三屆四次全體會議決交辦各案件(一)刷新中央政治制度、整飭綱紀、確立最短期內施政中心、以提高行政效率案(二)指撥的款完成總理陵墓工程及陵園急要建設案(三)請發救濟陣災公債八百萬、以四百萬散放急賑、以四百萬開發水利案(四)在首都市內由政府指定地址多處、以備各國建造使館之用案(五)取銷國軍編遣委員會所有陸軍整理事宜、由國府責成最高軍事機關辦理案、(六)修正國府組織法案(七)切實申誡各機關、各自振奮不得再有泄沓偸惰割裂紛岐之惡習案(八)推選國府主席兼行政院長、于右任爲國府委員、兼監察院長案、決議案(一)公布國府主計處組織法(二)公布襄試法(三)公布監試法(四)公布海商法施行法(五)公布考試復核條例(六)海商法商標法、自民國二十年一月一日施行(七)明令公布以本年十二月二十五日爲鐵道軍運條例施行日期(八)平市津市依法分別改隸(九)改組陝省府、任命李志剛、李協、李百齡、李範一、胡逸民、井岳秀、王一山爲委員、並以楊主席虎城兼任民政廳長、李志剛兼財政廳長、李協兼建設廳長、南汝共爲秘書長、李範一兼教育廳長(十)任命馬鴻賓爲甘肅省府委員兼代理主席(十一)任命洪維國爲長蘆鹽運使、韓麟生爲津海關監督、荊有岩爲河北財政特派員(十二)賑委會常委劉鎭華呈請辭去常委兼職、決議慰留(十三)冀省委兼代民政廳長王伊西、呈請辭去冀省府委員及兼民政廳長各職業、決議慰留(十四)任命張廷林爲豫省府秘書長

閩共匪末路

迭被軍隊剿擊

厦門函、閩西共匪、經當局發佈命令、實行對匪區斷絕交通、共匪方面受經濟封鎖、頗起恐慌、遂欲另謀出路、當討虞軍興、一師部隊大半調往泉永、漳屬防地空虛、共匪即圖從漳方活動、十月杪各縣共匪陸續再入龍岩、上月二十六二十七二十八二十九等日、在藍田洋邦與民團前哨均有接觸、卒無隙可乘、遂留一團游擊、餘衆均繞坎市開往金豐轉平和、一師已調兩團之衆、馳往平和堵剿、並增調四團二營李昭言部、於二日再往適中協防、平和剿匪共軍遂戰皆捷、共匪雖仍圖竄擾、然已不能得逞矣

滬紳商發起建 黃浦江鐵橋

建造需五百萬

上海訊、滬紳商發起在南市大碼頭南、仿照歐美最新式橋梁、建黃浦江面鋼鐵浮橋一座、長一千八百英尺、建築費五百萬、由商民承墊、政府監督、組織工程鐵委員會、設計進行、將來落成後由官商共同保管、往來浦東西者、酌收銅元若干、以資還本付息、若干年後交還政府管理

約法與國民會議 胡漢民之主張

汪等之約法違背中山遺旨 國民會議與國民大會有別

南京特訊、廿二日晨六時半記者謁胡漢民、詢約法及國民會議問題、胡談總理北上時、每至一地、視軍事底定即規定人民權利保障辦法、有如漢高之約法三章、訓政時期、國民黨代表人民使行政權、以期保育人民、俾能參與政治、數年來種種立法均本此旨而行、訓政時期告終、然後將大權還諸國民、訂定五權憲法、此實孫先生之遺旨、非少數人之私見、若汪等所發表之約法、則較憲法形式爲簡約、實際上仍無異爲憲法 總理主張憲法由憲政時期之國民大會產生、汪等有何權能以少數人之意見起草、違背遺教、此不可者一、大法中應規定五權而汪等所草何在、此不可者二、至國民會議與國民大會有別、國民會議、在中央非故事稽延、不願召集、特恐軍閥政客刼持選擧、轉使民意不彰、理由已詳大會宣言、至產生代表方法、尚待常會話商、至國民大會、按照建國大綱二十三條當係憲政玉開始時之產物、而明年召集之國民會議、則將訓政時期綱領、國民黨之使命提出、使民衆認識接受、惟憲法公布時期、亦由該會議決定、故訓政年限、當可於國民會議後決定之

有人正進行 汪蔣合作說

汪夫人暗中似活動

南京政府於執監會議閉幕後除餘討共一事外其他各懸案均告一段落即閻馮出洋問題已責成張學良處理四川反蔣派問題亦定於穩健中設法解決廣西之反蔣聲浪亦消沉不能再起因之此際爲謀全國輿論悉集蔣氏一身計 以蔣之友人等爲中心復出而企圖汪精衞與蔣介石之合作聞汪夫人陳璧君與蔣夫人宋美齡母堂間似在暗中暗策將汪合作或可成功亦未可知 但由汪氏贊成國府提議於明年五月召集國民會議之點觀之則或於該會議實現大同團結歟(廿四日上海專電)

軍部聲明負擔 剿匪之經費

京訊、軍政部近通令直轄各部隊、申明剿匪經費負擔範圍、原文如次 爲令遵事、案准行政院秘書處第一八零一號函開、奉院長發下國民政府軍轉奉中央執行委員會交辦、蕪湖民衆討共大會決議案第四項、各地剿滅共匪經費須由最高軍事機關確定、不得私向民間籌募或需索、致生影響一案、奉諭、交軍政內政兩部等因除分函外相應函達查照等由附抄送原呈一件准此、查國軍剿匪經費暫行章程第三條規定剿匪經費由省市政府負擔、早經命令公佈在案、准函前由、除函復外、合亟令仰、飭屬一體遵照、此令

中央軍飛行機 第三次炸太原

晉機迎戰到幷即返 投擲兩彈均未傷人

太原特訊(廿二)日中央飛機一架、三次來幷、甫至東南城角、見有此間飛機兩架、前往迎戰、又兼地面砲火異常猛烈、該機立即轉身南返未入城空、此間飛機、兩架即尾隨追擊、約半小時始回當時人心稍現恐慌、中央機擲彈兩枚、一落東關外趙家花園、一落附近磚窰內、未炸亦未傷人

北平特訊、據由太原到平商界人士談、在幷得可靠消息閻此番確決定離晉、不再流連惟啓行時日及途經、尚未發表

汪精衞確已 秘密東渡

汪夫人同行離津

汪精衞偕其夫人秘密於廿二日乘近海輪船景山丸亡命日本(廿四日天津電)

張決月底返津

張到津日即閻馮出國期 日內赴滬行轅已定盛宅

上海特訊、張學良夫婦一二日內抵滬、張機要秘書沈能毅已先行來滬布置、聞行轅定盛宣懷七公子昇頤宅、張氏籠爲金蘭交、沈連日會同外部辦事處副處長劉雲舫辦理租界當局保護、暨汽車衛隊手槍執照、張夫婦在滬與外賓酬酢、杭行未定、盛宅在靜安寺路

南京又訊、南京市長魏道明司法行政部長朱履龢、最高法院院長林翔、於馬(二十一)日午後七時、在京市府會議廳、宴請張副司令與其夫人、及王金鈺、孫連仲、梁冠英、劉鎭華、李鳴鐘、劉峙、陳銘樞、吳鐵城、李石曾、吳稚暉、王寵惠、鄭毓秀、張繼、朱培德、何應欽、熊式輝、谷正倫、張之江、馬福祥等七十餘人、由市府秘書長各局長司法行政部次長最高法院庭長等作陪云

北平特訊、張學良副司令即日北返、此間東北各要人已接到京電、惟何日起程及究否來平、則尚不知、據政界某要人談、張氏抵津之日、即閻馮出國之期、所有晉軍與西北軍如何收拾、張在京已與蔣商定辦法、大致對於閻馮所部、第一步決由中央或東北派大員赴晉點驗、然後重行編制、商震徐永昌等中央將予以新名義、至於馮閻各部隊、即由商徐二氏負責節制、日方傳中央已交張氏二百五十萬元、爲晉軍與西北軍之編遣費似尚非眞相所可知者、張氏在本月底以前、決起回天津、因是平津衛戍總司令于學忠、提早赴平漢視察、至二十晚到平之中央軍師長王均、金漢鼎、楊勝治等、現均留平、似將候張返一晤津、有所商承云

使團已抵平

紛電國府致謝

北平特訊、赴京參加祝捷大會之公使團、於十九日由京乘專車起程北返、業於廿一日午十二時九五分抵京、事前由平市地方當局派軍樂隊到東站歡迎、並派保安隊及憲兵等在站照料、公安局長鮑毓麟、及外交部檔案保管處重要職員多人、均到站迎迓、車甫抵站、外部檔案保管處長祁大鵬、首先下車、其餘如丹使高福曼、比使華洛思及其夫人、比參贊賈瑞典拉代辦、西班牙參贊阿樂光、日參贊矢野、法參贊武齋靈、美參贊麥克猷、德使代表飛師爾及其夫人等二十餘人、均相繼下車、於軍樂齊奏聲中、各國公使及隨員均與歡迎諸人一一周旋、即出站、各乘使館預備之汽車、紛紛回東交民巷各該國使館休息、僅英使藍博森及荷使歐登科、均留京接洽法權交涉、未克偕行返平、關於各國公使此次南下、對於國民政府及首都景況、印象甚佳、在京時迭受外交部及國府要人、優渥招待、至爲感謝、各使及各代辦、昨日下午已電京、申述謝意、外部檔案保管處長祁大鵬亦已致電外交部長王正廷、報告各國外賓已安然抵平云

齊克鐵路 寧拉支線通車開站承辦各貨運輸廣告

本路寧拉支線現已修築工竣定於自本月十五日起開站通車沿線由寧年站及新設立之江濟(距寧年四八公里)拉哈(距江濟二八、五公里)兩站辦理客貨運輸所有該支線之行車時刻規定如附表恐未週知特此廣告

齊克鐵路寧拉支線旅客列車開到時刻表

北行列車(第二一一次)		南行列車(第二一二次)	
站名	開到時刻	站名	開到時刻
寧年	九點開	拉哈	十二點五十分開
江濟	九點五十分到 九點五十二分開	江濟	十四點廿八分到 十四點三十分開
拉哈	十一點二十二分到	寧年	十五點二十分到
備考	本次車與由龍江開往泰安之第十一次旅客列車銜接	備考	本次車與由泰安開往龍江之第十二次旅客列車銜接

齊克鐵路工程局車務科

遼寧四行號聯合發行準備庫廣告

本庫由中國銀行交通銀行東三省官銀號邊業銀行公同組織呈奉省政府核准爲應市面需要發行現洋兌換券規定現金準備七成保證準備三成所有流通券暨準備全數目每月終由各法團各銀行號檢查一次臨時登報公告發行以來週通行信用昭著除在本庫無限制兌現外並爲各界過轉匯起見委託四行號免費作匯以示優遇用將通匯地點開列於下

「免費通匯地點」

遼寧省城 錦縣 開原驛 開原城內 營口 安東 公主嶺 通化 山城鎮 通遼 新民 洮南 洮安 西豐 鐵嶺 昌圖 八面城 四平街 遼源 海城 蓋平 遼中 新賓 新立屯 法庫 東豐 西安 海龍 瓦房店 莊河 鳳城 寬甸 本溪 撫順 郭家店 范家屯 綏中 興城 錦西 義縣 北鎮 黑山 盤山 台安 輝南 柳河 康平 武 桓仁 長白 輯安 開通 雙山 大連 田莊台 江 哈爾濱道外 吉林 黑龍江 山海關 長春

邊業銀行廣告

本行資本國幣貳千萬圓呈由政府核准享有發行紙幣代理國庫特權專營各種存款放款匯兌貼現及普通商業銀行一切業務滙水利息格外克己辦事手續尤爲敏捷如持本行鈔券作滙東三省境內各地分行一律免收滙水倘蒙賜顧無任歡迎

總行 遼寧省城大南門內路西德隆店胡同

電報掛號 九九九九
電話 總裁室(一五六四) 營業室(一六五八) 經理室(一六五七) 傳達室(一六〇七)
北寧長途電話(二一七)(三〇七三) 日本(一四五八)

天津 上海 大連 山海關 營口 安東 錦縣 四平街 新民 遼陽 吉林 長春 通遼 哈爾濱 安達 綏化 雙城 黑龍江 洮南 遼源 開原 海倫 西安 山城鎮 新立屯 公主嶺 撫順 法庫

遼寧本總行發行奉天地名現大洋元角券及京津通用角券除在遼寧本總行營業時間隨時兌現外並委託左列各商號代兌

代兌處 遼寧省城大西門裏商業銀行 遼寧省城大北關下頭福勝公 遼寧省城大西門裏益和永

倉庫 本總行設有倉庫辦理貨物押款

鳴謝

哀啓者 國歷十月廿日先嚴開吊之日蒙
親友厚貺賻儀兼親臨弔祭 雲天高誼存歿均感當時恐有招待不週謹此登報鳴謝
再本月二十一日送路原定下午二時後因天短祭甚多故前於上午十二時舉行以致親友臨多有失時及廿二日還柩到站候車又被扛夫延誤上車鐘點改乘汽車又勞親友久候多時種種誤諸多外錯伏乞各方
親友分外原宥無任悚惶
棘人 安立賢稽顙

英勞動黨左派與政府側之暗鬪
愈演愈烈即將爆發

英國勞動黨內之左派對於獨立勞動黨與政府資本主義成立妥協頗抱不平政府側對於該黨已承認之候補者加以拒絕決定支持東部補缺選舉推薦之耶烏蔭氏爲候補者因此惹起勞動黨內左派極端不平念三日該左派五巨頭曾開會議結果決定爆發其不平與政府側實戰故各方面以爲下星期舉行補缺選舉時必有一番之猛烈攻戰云（廿四日倫敦專電）

英德歐洲一帶
遭大暴風雨之災害

英國全土並歐洲大陸一帶地方於二十二日起至二十三日止之間遭大暴風雨襲來森林樹木多被吹倒船舶被難最多損害最大云（廿四日倫敦電）

德國南部地方於二十二日遭大暴風雨襲來凡有村落之房屋倒壞最多通信機關已斷絕損害約達數百萬云（廿四日柏林專電）

美中西部地方
停止營業銀行百六十家

美國南部及中西部諸州之地方銀行停止營業家數至二十二日止已有一百十六銀行之多數據銀行界消息恐尙有增加停止營業銀行之勢不過已經停止營業者概係小銀行與經濟界無甚影響云（廿四日紐約專電）

川將領二劉決定
竭誠擁護中央
議定安定川局辦法
旅京川人請武力解決川局

重慶特訊、羅澤洲在順慶、十八日被團長李俊扣留、其弟澤潤同被押、公推旅長劉瑞文繼廿八師長、羅因對部下過苛、故有此變、劉湘劉文輝、以中央討逆成功、決竭誠擁護中央、刻已議定安定川局辦法

南京通信、四川旅京同鄉會解決川事請願代表團、十七日午後至中央黨部請願、節錄其呈文如下、以見川省現狀之一斑、原呈略稱、十九年來川省割據軍閥、無日不在爭鬪鬪爭之中、川省人民亦無日不在摧殘蹂躪之下、哀鴻遍野、慘不忍言、迺者閻馮消滅、全國復歸統一、惟川民猶在水深火熱之中、川局猶呈反動割據之狀、謹代表川省七千萬人民之願望一爲我中央總斷陳之

嚴懲叛逆 此次閻馮叛變、人所共憤、而四川軍閥劉文輝等、竟公然附逆、通電背叛中央、希圖擾亂後方、牽延戰禍、若不大張撻伐、黨國之法紀何存、爲此切懇中央嚴懲叛逆劉文輝等、並委派大員、準備充分之武力、於最短期間、剷平叛逆、並遣散所有附逆之部隊

編遣川軍 川省軍隊幾近百萬、爲害之深、實難罄述、此種軍隊、皆爲一班軍閥之私產、平日擁奪地盤、則不惜操戈同室、若一旦國家有事、則又不肯遵命調遣、其公然背叛中央之軍隊固無論矣、即對中央陽奉陰違之一班投機軍閥、亦未嘗不以籌措軍餉爲名、以遂其自肥之貪慾、川東川西一例皆然、爲此切懇中央對於川省所有之軍隊、一律按照國軍編遣條件、切實編遣、敢有擁兵自雄、違反編遣命令者、即派大軍嚴加討伐

取消苛雜 四川徵發之繁、實開古今中外之新紀錄、而名目之多、亦實爲吾人所僅見、各縣錢糧、早已預徵至民國四十年以外、同時各地之關卡、借墊門戶捐及其他隨時估派之勒欵、尤屬不可勝計、若此種民不民堪命之苛捐雜稅不除、則川省七千萬人民將無噍類矣

改組省府 四川省府、前此雖經中央明令組織、從未健全成立、且歷來皆爲一班軍閥之所把持、以致全川官吏、全係私人夤緣鑽轉極盡貪汚、非但不足以減輕人民之痛苦、且足爲實施訓政之障礙、爲此切懇中央另簡賢能、從速改組四川省府、厲行考試制度、以便刷新三政

肅清反動 四川黨務停滯已久、揆厥原因、實由於經費無着、蓋川中一班軍閥在平日即已視黨如仇、若欲其維持辦理黨務之經費、即往往置之不理、故四川黨務工作迄無法進行、而予反動派如共產黨國家主義派改組進步黨誠學會以充分活動之機會、而一班軍閥、亦樂與彼輩私相結納、以摧殘國民黨之忠實同志、川省指委會之時而遷渝時而又遷省、其環境之惡劣已可想見、而各縣黨委之被殺害、尤足證明反動勢力之猖獗、及軍閥之目無中央、再就辦理黨務人員之本身言、亦大多未能克盡厥職、長此以往、將何以堪、爲此切懇中央明令改組四川黨務整理委員會、確定四川黨務經費、對於以前工作不力之指委、一律免職另以忠實努力同志補充之、同時並予以相當之保障、庶幾川省黨務前途、有發展之希望

明定省區 西康設省、早經中央明令規定、但迄今仍未實行、以致一班軍閥、皆視西康爲彼輩之囊中物、搜括剝削、徒增西康人士之反感、懇中央根據前案、迅置西康省、以發展該地之富源、而謀邊疆之鞏固

促進自治 川省人民、一面受軍閥之橫征暴斂、一面更遭一班貪官汚吏及土劣等之壓迫、年來流離轉徙無以爲生者、實繁有徒、蓋地方自治若不能推行、則人民始終不能行使其固有之四權、而一班暴官及豪紳等、乃得始終施行其剝削壓迫之技倆、同時訓政工作亦將永遠不能推行、爲此切懇中央明令限期促成四川之地方自治、使四川政治有入於軌道之一日

統一幣制 四川財政、瀕於破產、社會秩序、時呈險狀、良由於幣制之紛亂、最近以川東銅幣紊亂已極、每洋一元、掉換銅幣已至十七千文、而各地軍閥私設之造幣廠、則仍日夜鼓鑄、一班貧苦人民、遭此銅幣之低落、實有求生不得求死不能之概、即以銀幣一項而言、亦有所謂龍洋老版新版廠版雜版之分、每一掉換、即須貼補、更加一班奸商、從中漁利、於是川省之經濟狀況、遂一蹶而不可收拾矣、似此情形、若不速籌補救、則其爲害固不僅影響西南一隅已耳

禁絕鴉片 川省幅圓廣大、土地膏腴、乃一班軍閥以爲種植鴉片、可以剝削厚利、於是強迫各縣人民、遍植煙苗、若有違反、立即科以懶捐、以至大好河山、盡成毒窟、而彼喪心病狂之軍閥、則反藉其可以勒索、所謂窩捐燈捐青苗捐驗民捐及禁煙罰金等、而強迫種植、且川東一帶、更有設廠製造嗎啡之事、若不厲行禁止、亡國滅種、當不遠矣云云

英使館遷南京
英政府暫無此意向

南京國民政府決定買收各國在北平之公使館建築及地基以其欵項充各國公使館遷移至南京之費用此項消息盛傳於英京倫敦但據英國泰晤斯報謂英國政府現在尙無將駐北平之英國公使館遷往南京意向云（廿四日敦倫專電）

勦共軍事已進展
連克永豐吉水
贛共匪被擊總潰退
魯滌平赴樟樹督師

南京特訊、據何成濬談、擬二十一二日返漢、剿共軍已將調齊、即分路圍剿、蔣有乘艦(二十四日)離京赴潯轉南昌(二十六日)赴長沙(二十八日)赴漢說武漢各界定(二十二日)在漢商會開會籌備歡迎

漢口特訊、毛炳文(二十一日)由京飛潯、督剿匪共、魯滌平(二十日)飛吉安(二十一日)九路行營電告克永豐、劉文島定(二十二日)由滬飛漢、前被匪綁之襄陽縣長蔡文政脫險後(十九日)已抵襄供職、行營派蔡鈞、市府派劉基正、在前交署部署赴行轅、夏斗寅派七七團二營駐漢陽、三營駐漢口警備局信電何魯、保薦剿匪運輸湘贛分部人材、羅霖師史團(二十日)由武昌乘永興輪潯

據南昌電(十九日)張輝瓚師克永豐、許克祥克吉水、譚道源師克樂安宜黃、贛東匪退南豐、贛西匪退興國、魯滌平(二十日)晨率九路總部到吉安、蔣行轅設贛省政府內、徐源泉部進剿洪湖之劉培緒旅(二十日)午到下車臨時、即派劉團長率兩營登岸搜索前進、未刻到上車後、並將該處共匪四五百名擊潰擬(二十一日)向臨利前進、黃陂匪共、在河口距縣城百二十里、距黃安四十里之地點、聞黃安係郭汝棟部所失刻爲三十八旅收復、該旅駐研子崗、四十八師韓昌峻旅(二十一日)開駐新河口六十里之長軒嶺、待命進剿、該師兩補充團、即回駐諶家磯

南昌通信、自五日向朱毛下總攻擊令後、三個縱隊節節進展、先後克復上高、新淦、清江、新喻、分宜等縣、惟朱毛彭黃等股則又化整爲零、分途潰竄、且有一部竄向贛東崇仁、臨川因而大受搖動、魯滌平總指揮以第二期會剿計畫、業經呈准京漢兩方、而各部隊亦已遵照開始闢剿、爲便利指揮起見、特率總部人員進駐樟樹、督剿共匪、其隨行人員則先於十三日午乘南樟汽車出發樟樹、佈置總指揮行營、後方軍政要務經魯分別指定、九路總部由蕭參謀長負全責、省府則由楊秘書長代行、至省務會議則仍照常舉行、會議時主席由各委員臨時推定、如有重要事件、隨時請示協理、至航空署駐贛辦事人員及航空第一第五兩隊可賽四架、亦奉令于十四日全部移駐樟樹、以便調遣、省府全體委員遂於十三日下午二時在省西花廳歡宴魯及各將士、藉表歡送、魯當一面呈報京漢兩方、謂刪日率總指揮部人員進駐樟樹就近指揮作戰一面急電第一縱隊司令張輝瓚、第二縱隊譚道源、第三縱隊羅霖、第二十四師長許克祥、新十三師長鄧英、新五師長公秉藩、獨立十四旅長劉夷、十二師馬旅長、第五師副師長胡祖玉、第八師長毛炳文、轉飭知照、至十五日晨十時魯乃乘特留之飛機出發樟樹、聞魯此次出發除督剿外、並將親臨匪區各縣、巡察匪災情況、慰問匪區人民、督促匪區各縣縣長妥籌善後、以收一勞永逸之效云

南昌又訊贛省主席兼第九路總指揮魯滌平氏、擬親自出發督師剿匪、已述前函、現魯氏將省中各事布置略定、即於(十五日)上午十時、乘飛機親赴樟樹一帶督師、並巡視被災各縣、撫慰當地民衆、隨行人員有參謀處長謝慕韓、秘書曹植材、參謀處榮松、陳恢泰、沈谷元、副官處第二科科長兼行營副官長譚引之、副官程光漢、陳文卿、童集勛、暨服務員譯電員謀查員等十餘人、各該員均於十三日午乘公路處汽車、先赴樟樹、佈置行營、魯氏出發後、所有後方軍政要務、亦經分別派定、九路軍總部由參謀長蕭文鐸負責省政府由秘書長楊綿仲代行至省務會議仍照常舉行、會議時主席由各委員臨時推定如有重要事件、隨時電達前方、請示辦理、除將進駐樟樹情形呈報蔣總司令暨何行營主任外、並通令本省各部隊知照、又航空署駐贛辦事處人員、及航空第一五兩隊可塞機四架、亦奉令全部移駐樟樹、以便調遣云

代理首相問題
日本各要人之意見

被刺之日本濱口首相病勢於念三日晚九時發表如下體溫三十七度六分 脈搏八十九 呼吸十八經過極其良好夕刻會飲林檎汁野菜湯等營養物每一日注射淋克魯斯液二次每一次五百瓦云（廿四日東京專電）

日本若槻氏關於下月召集議會濱口首相能否親臨議會問題發表左之談話

臨時代理首相出席議會毫無變態及於憲法之處況在實際上幣原代理首相對於政事亦無限越此外就政治而言致關於黨務尤其無論何人代理更無遺誤云云

又據山本達雄顧問關於代理首相問題發表左之談話

幣原代理首相出席議會無異濱口首相自身親臨對於代理首相人選萬不可拘泥於黨內之功勞者總以其人對於內外信望極高爲第一要件雖然既以一大政黨爲中心亦須視其人不致變更政綱爲限云云

又據滯留日京之滿鐵總裁仙石氏關此問題談話如左

政治若果廢棄則何事均隨之停頓不能辦理當此首相全快日期尙難確定而召集議會之期轉眼將屆代理者須早期確定云云（廿四日東京專電）

關於中東鐵道
中俄交換公文發表
蘇俄側仍無誠意一味恫嚇

關於中東鐵道問題之中俄交涉依據念三日發表之中國代表莫德惠氏與蘇俄外交人民委員長加拉罕氏双方間交換之公文書加拉罕氏竟指擾亂中東鐵道現狀爲中國一方面行動且加以警告中國代表莫德惠氏對於加拉罕氏此種措詞頗爲不滿當時即覆一公函詳細辯明兼聲明中國對於伯力議定書自始至終不能承認加拉罕氏聯於中國不能承認伯力條約爲有効又復使行恫嚇手段謂中國若果不承認伯力議定書恐再發生中俄紛爭事故云云就双方上項公文觀察其態度似已各走極端交涉陷於停頓探其實在意向中俄兩國側均仍保持好意希望再開交涉云（廿四日莫斯科電）

國府交通部
最近兩善政
通令各電政局
勿延擱新聞電

南京訊、交部近電各省電政管理局、以新聞電報傳遞次序、應與平常商電相同、此後各局對於新聞電報、不得以商報擁擠、任意延擱、希查照、並轉飭遵照云、又該部以國際通信大電台、行將開放中美直接通報、爲優待發報人及商戶起見、特免費收拍三日、但以十五字爲限

鄂皖豫三省邊區
綏靖部隊分配
吉鴻昌郭汝棟范熙績分任
李鳴鐘在鄭州談話

鄭州通信、西北宣撫使兼豫鄂皖三省邊區綏靖督辦李鳴鐘氏、業已抵鄭多日、對於西北軍之收撫及三省邊區綏靖諸事、進行極爲努力、記者得聞李宣撫使、業於十八日由新鄉返鄭、特於十九日晨趨車赴鄭州總商會督辦公署、晉謁李氏、在督署前後擔任警戒者、爲吉鴻昌之衛隊一連、該衛士見記者至、舉手致敬、說明來由後、即導入客廳、稍待李氏即出、笑語記者 足下此番長途跋涉、勞苦備至、此來無好材料奉告、殊以爲歉、兄弟此次奉命北來宣撫西北、爲國家爲國體計、均係義不容辭抵鄭後、屢次與西北將領當面接洽、或函電往返磋商、頗見功效、蓋兄弟與西北軍患難相處有年、在形式上雖云離開己久、然精神上感情上仍爲融洽、西北軍一聞兄弟出任宣撫、如吉鴻昌梁冠英孫連仲等精銳部隊、均先後來歸、並表示以十二分誠意擁護中央 予因介紹西北軍輸誠中央、任務迄未完了尙須留鄭工作、至於豫鄂皖三省邊區綏靖事宜、刻正在計劃中 督辦公署之組織亦其簡單、將來爲指揮綏靖部隊便利起見、督辦署擬設於信陽、負此三省邊區綏靖部隊、鄂爲郭汝棟、豫爲吉鴻昌、皖爲范熙績、三部分別擔任、以專責成、吉部以鄂屬黃麻一帶共匪猖獗、己開一部前往剿辦、至予此次出任國事任務極爲簡單、關於西北宣撫事項、只要西北軍服從中央後、即可告一段落關於三省邊區綏靖事件、俟將共產肅清、土匪剿平後、責任可謂告終、屆時即解甲歸田、籌劃我此次赴歐歸國辦理森林開發西北之大計予每靜坐思之、中國經此次大戰之結果、相信一般將領必有根本之覺悟、歌舞昇平正斯時也、統一完成後、吾輩身爲國民、亦必感受無限之快樂云

長江航業競爭
華商受戰事影響
外人竟乘機壟斷

上海通訊、長江一路、近年外輪奮力競爭、兩年以來、我國商船 因時局關係、在長江上下游之運費上、被洋商輪奪去之營業、約在一千五百萬元以上、今者戰事已結束、招商局又歸國營、華商輪在揚子江航業、開始活動、以期發展華輪之營業、挽救已失之航權、亟將新計劃之進行、分誌如下、湘鄂一路、在近三年中、華商無正班船行駛、英商太古怡和日商日清等、在湖南之湘潭常長沙等三處、占得航運上之優勢、本年共匪犯湘時、太古之長沙班輪綏定號、曾將長沙赴漢客票 漲至頭等每人六百元、統艙每人二百元、乘人之危、勒收巨欵、會激起湘人公怒、事後湘米解禁、華輪無班、英日輪又取得獨裝權、此際湘人即欲要求華商復航湘鄂班、當時爲軍事重要、未能實現、以致大好航權、爲洋商壟斷治業、今乃上游軍運已畢、招商局首先徇湘人之請、計劃開闢湘等班頗應船舶不敷分配、乃由新任漢口局長李[illegible]良電告滬局、謂已經在漢租得大號鐵駁十艘、並指派南輪利濟號一艘、從本月十五日起開始行駛湘省舟路、爲打破英日外輪壟斷之局面、今日上海總局已與滬上湖南帮各家太古新振大等商洽、請願全國營航權報裝湘貨、總局預備且在湖南線內、於六個月中決計添加最快之新轉兩艘行駛、而三北公司以長沙一路、亦經議定、從本月分起、與招商聯合、派尙亭輪與大鐵駁四艘行走、華輪之通行長沙、三年來尙爲第一次開班、自太古造蕪湖、怡和寶和、日清派武陵捷江、開宜賓等各輪通行上海、宜昌直行般後、長江上流之滬宜直航船、頓增十餘艘、即華商船、於此路內、仍並無一艘行駛、今次總部交通處、將各江輪班放行來滬後、招商首與川江航業聯合會合作、訂立宜昌線聯行新計劃、由招商局派怡利、江大、江靖等三船、專爲行班 定十二月一日起實航、並議定在三個月後、招商局在此路內、加增油機新快輪兩艘、以爭回此線已失之航權、三北公司在此一路內、先派鴻元輪開行、在一個月後、因新造七百噸之兩新船泂利鴻貞可以落成、亦即加入、更預備長安德興兩總放回後、亦行上海宜沙直放線預計明年春間、宜昌上海間華商輪、可由二艘增至九艘英日美商、自創行上海宜昌直行輪後、近見中國船紛紛競爭、英商太古公司首先與怡和聯合、將十一月五日議定應加之長沙一路線水費百分之二十五、因鑒華輪開班乃突然宣佈停加、且對上海報裝湖南貨、更暗放極大回扣、意在無形中使華輪湖南貨運之受重大打擊、不能支持、又因招商三北在漢口宜昌間、先開長江中段班、太古公司急將漢宜水腳、自本月起照定價跌減去百分之六十、祗收十分之四、更將最大營業之棉紗、每件自四兩半減收二兩怡和捷江日清等均一致跌價、下月招商等船開行後、各外輪將更有進一步擾、按江長上游以英輪最多、日船次之、我國商輪、本屬有限、自此次招商三北聯合進行擴爭後始有一部分輪之航之、現時上江線內之外輪特查紀如下、甲、太古公司、一、上海宜昌班、一、蕪湖輪、二、武穴輪行將落成來航、三、大通、四安慶、五、〇陽、此二船因吃水太深、冬令停航、二、漢口宜昌班、一、長沙、二沙市、三、漢口長沙班、一綏定、二、吉安、三、湘潭乙、怡和洋行、一、上海宜昌班、一、湘和、二、寶和三、平和、二、漢口宜昌班一、江和、二、昌和、三、一漢和、三、漢口長沙班、一、淺水船二艘、丙日清公司、一、上海宜昌班一、武陵丸、二、桃源丸、三、宜陵丸、四、湘潭丸、漢口長沙班、共派湘江丸四船、三、漢宜班、派培江丸 嘉陵丸、雲陽丸、丁、江公司滬宜班共派其平、美、捷江等四船、總計宜一路、僅此四輪公司、已三十餘艘、而華輪之行駛者劝倖快利鴻元、鵬亨利濟德等五艘至下月可加六船

蒙藏委員會籌畫
設蒙旗保安隊
呈請軍內兩部核准

南京通訊、藏委蒙員會爲籌畫蒙旗各部治安起見、曾擬組設蒙旗保安隊、特擬具組織大綱五條、呈請行政院鑒核、行政院當交軍政內政兩部會同議復、現軍內兩部對於原擬大綱經審查完畢、內容認爲尙屬可行、請准由該會通行各蒙旗遵照辦理、已會呈行政院鑒核、茲錄軍內兩部原呈如下

呈爲呈復事、案奉鈞院第三五四七號訓令、檢發蒙藏委員會所擬蒙旗保安隊編制大綱、飭即會同妥慎議擬、等因奉此、遵查該項大綱五條其要點即在第一條、申明保安隊之性質與國防軍有別、及第三條變更全旗皆兵舊制視各旗財力及需要、以定其兵數之多寡、核與蒙地現狀尙屬可行、其他各條亦屬妥洽、擬請准由該會通行各蒙旗一體遵照辦理、奉令前因、理合將會核情形具文呈請鈞院鑒核實爲公便謹呈

東北人物志 玉照履歷一部之一 (百八)

(此一分係屬第一號)

李德新

字法權、遼寧省營口人、年三十八歲、現任瀋陽市長、住瀋陽市政公所

李君法權 秉性剛毅魄力雄厚、精神強健、博記強聞、其常識之豐富、爲一般人所不及、民國十二年、自日本帝國大學畢業返里、條陳市政、數十萬言、上邢源省長、王公深異其材、令其幫助、曾前市長、籌備市政、旋任衛生課課長 擘畫精詳、多所論列、而省垣市政之基於是乎定、民國十三年、改任交涉署科長 剛毅不屈、樽俎折衝、先大元帥、尤深器重、許爲後進之傑、十五年、升任瀋陽市市長、覩經就熟、雷厲風行、市政頓爲之改、現浸浸有凌駕國內各市之概、瞬內之來參觀者、均爲驚異贊嘆不置、其尤難者求能以費欵少而成功多、苟非能力過人、曷可臻此、十七年、兼任商埠局總辦、才具爲之益展、如展寬街道、鋪添石子暨皇沺馬路手東北[illegible]公園道路、建設橋梁續修電車、拆除城門 暨其他取締事項、莫不犯萬難以行之、其進取之精神 誠有足多、每日七時即起終日於辦公室、批閱公牘、必詳必盡、口講指畫、與屬下討論、絕無倦容、間或有暇即查驗工程、事無鉅細、必躬必親絕口不談私事、無嗜好、不交遊、力矯習俗 喜整潔不愛私財、餽贈千金不吝、常以負債爲生、而對於公欵、則錙銖必較、辦事均公開、故經辦多事、使民勞而無怨、其廉潔敢作、一時有遼寧二李之目(其一迫擊砲廠李廠長) 平日無事則讀中外新書、嘗曰學無止境、故步自封、便成今世之落伍人矣、至論也、關於市政建施抱負極大、惜格於經濟、不能一時俱現、吾知不出數年、其成績必更有觀者矣

教育界

部令各教廳查報大學生狀況
發調查表格限期塡報

平訊、教育部爲調查大學生狀況、於本月十四日訓令河北省等十教育廳、及上海市等三教育局云、查十八年全國大學學生狀況、前經本部檢發調查表格、分令各該廳轉發所屬省立及已立案之私立各大學院、依限塡報、嗣以尙有少數學校未能遵令塡呈並經抄發該管未報各大學或獨立學院名單、令飭轉催彙編、以憑考核、查該大學等學生狀況、迄未據塡報到部、除分行外、合行令仰該廳即便查照前令、轉飭尅日遵塡、逕行呈部、是爲至要此令

冀教廳擬具教育新計劃
省府討論中

津訊、河北省教育廳移津後業已正式辦公、廳長張見庵對於本省教育、決定積極整頓、特擬定整頓計畫呈請省部核准、辦理內容要點約有四項(一)增加教育經費(二)擴充各縣小學數目(三)整理舊有學校(四)普及平民教育以上四項係目前急待興革者其餘數項則可徐圖實現、聞省府於昨日會議席上已提出討論云

吉林大學舉行月考

吉林省立大學校李副校長、現查本學期各院學科、亟應舉行月考、以示鼓勵、而重學業、遂於日昨飭各學院自下星期起、一律舉行月考云

蓋縣第一小學校務日發展
教師儘屬名流 學生共坐春風

蓋平縣立第一小學校、自今夏蔡秉彝繼任校長後力加整頓、以挽頹風、聘請教師愼而用愼、聲譽日隆、有由來矣、現已擴充至六級、平均每級在四十人以上、共計全校學生、二百五十餘人當此各區區立高小林立之際去城稍遠之處、學生即不來城、故每一小學、歷年招生多感困難、比來能有如此踴躍之現象者、有原因在也、該校校長蔡秉彝君、爲蓋平前任勸學所所長蔡香浦之哲嗣、幼承庭訓、長益攻苦、家庭學庭、兩得其益、堪稱斯界幹員、訓育主任甌曉帆君、爲省立第三師範學校畢業之高才生、少年老成、有守有爲、任勞任怨、訓育護養、必躬必親、雖風雨寒暑未嘗間斷、一般學生、仰望甄氏、直如嬰兒之望慈母、長威德、人無間言、級任教師劉瑞麟君久充教職、鑄鑄有聲、民十四春、東特警察管理處長金伯衡氏、知君循循善誘、誨人不倦、特遣急足、聘往濱江教其公子、非君品端學粹、金公必不遠求之於千里之外、使二子匠拜門牆也、嗣彙任大北新報編輯、多有著述、後金公解組、氏以祖母年高、請假回里、經蔡校長力請、乃就該校級任、彙女師講席、誠教育界中不多得之人才也、級任徐邦衡氏、民五冬縣中畢業生也、致力古文、擅長詩歌、不拘門戶、抱骨黨爭、文追秦漢、詩寫性靈、蔣蔭棠之高足弟子也、級任李紹華氏、與徐氏同出蔣蔭棠先生門下、學業造詣極深、歷任教職、爲省縣督學、僕論嘉獎、其他各教師如姜建侯冷文周毛蔚彬周日新等、亦各學有專攻、本其必得、以訓誨及門、使一般兒童、廣坐春風、若蓋平縣立第一小學者、可謂人才濟々、相得益彰云

吉省女中新築落成舉行紀念典禮
函邀各機關同參與盛會

吉林省立女子中學校於今春興工建築新樓房數十餘間迄昨始完全工竣、即日遷入新講堂、該校幷訂於二十二日舉行樓房流成典禮、以資紀念、事先幷函請各機關屆時參與典禮、定有一番盛況云

李官村高小校 校舍落成禮

復縣北、李官村爲前清蓋復南北孔道、民戶不少、又有雜商數家、亦爲一小市鎭也該村向有初小一處、而高小之設、竟付缺如、畢業諸生欲昇學者、以資笈不便、每有向隅之嘆、是以該村紳士李聖亭閻漢亭及熱心辦學諸君、有鑒及此、知本村高小之建設、爲刻不容緩之要圖並且欲啓民智、舍教育一途別無收效之 處、諸君乃本有志事竟成之理想、大無畏之精神、不避艱辛、百折不撓、卒底於成、諸君之毅力實令人欽佩之極、於去秋即開始動工、今春規模粗具、先招新生一班、實行授課、迫秋令則 已工程告竣、於月之十六日舉行校舍落成典禮、特請縣長景佐綱、教育局長林君、縣督學李君均爲蒞場致詞、以資鼓勵、並邀各界同志前往參觀、以資借助、記者亦在被邀之列、見其建築之宏麗、設置之完備、爲他校所不及、是日蒞會賢畢至、萃聚一堂、頗極一時之盛 校長倪藝五君、學問淵博、經驗宏富、以及教員高靜川趙樹清趙錫九均極溫文爾雅、咸爲教界難得之才、尤望首事諸君、積極擴充、不遺餘力、校長教員諄諄善誘、則該校前途不難、蒸蒸日上矣、玆將開會秩序列後 一、振鈴集會 二、職教員率學生入席 三、縣長及教育局長縣督學入席、四、各來賓入席 五、全體肅立 六、奏樂升旗 七、全體向黨國旗乃總理遺像行三鞠躬禮 八、恭讀總理遺囑 九、靜默三分鐘 十、職教員率學生向縣長教育局長縣督學行一鞠躬禮 十一、職教員率學生向來賓行一鞠躬禮 十二、全體就位 十三、唱黨歌 十四、唱歡迎歌 十五、唱校歌 十六、校長報告開會宗旨 十七、縣長訓詞 十八、教育長訓詞、十九、縣督學訓詞 廿、來賓演說 廿一、職教員答詞 廿二、學生代表答詞 廿三、體成奏樂 廿四、全體攝影 廿五、餘興(遊戲體操)訓詞演說詞太繁、不及備錄、閉會後、應該校預備之午餐會觥籌交錯、賓主盡歡而散

高中商科校課程標準
教部已頒發 予各省教廳

京訊、教部通令各省市教育廳局頒發高中商科課程暫行標準原令云 案查本部所訂幼稚園、小學初級中學、及高中普通科各種課程暫行標準、早經頒發在案、玆查高級中學商科課程暫行標準、亦已印就、除分行外、合行檢發二冊、仰該廳轉發所屬高級中學商科學校、如不敷存轉、應飭向經售該項標準之書店自行備購、並仍遵照迭令轉飭各該校一併實地試驗、研究之所得、轉呈本部備核、此令

荊師中校長 榮陞省督學

本溪縣師中校長、彙教育會長荊百斛氏、學文閎博、人品端方、對於新學發明、又有深刻經驗、自十六年秋任職師中以來、日夜孜孜、克盡厥職、卒致師中得有優良之成績、教育廳爲鼓勵人才並獎有功起見、日昨二十日命令到縣、特擢升荊君任省督學之職、該氏奉到廳令、現正急待交代俟一切就緒、三二日即赴省履新云

吉教廳奉部令 嚴禁學生結社
並令解散長春學界協進會

吉林省政府教育廳、現奉教部訓令嚴禁各、處學生集會結社、設同學同鄉等會、以免藉端發生意外、而維治安、教育廳當即遵令通令各校、一律嚴行查禁、並飭將長春學界協進會一併解散、勿得違悞、以重學務云

吉大體育部特設滑冰場
提倡冬令運動

吉林省立大學校體育部主任現爲冬季鍛鍊學生體格起見遂於日昨採省城北山下之水泡爲該校之滑冰場、現正着工開始潑水、一俟結凍、即行作滑冰運動云

教育部向四中全會報告政治工作
十九年三月至十月 (續)

(二)設立西藏留京子弟補習學校、本年三月間正式組織成立、學生約三十名、經費由國庫支給(三)編譯蒙藏文之書籍、計編譯漢蒙合璧之新學制國語教科書八冊、蒙藏教育實施方案要目、及本部法規約十餘種、以上爲關於實施二中全會之決議案者至行政院決議中央大學設立蒙藏班一案、經令于本年暑假後正式開班、並由本部會同蒙藏委員會舉行蒙藏留京學生測驗、取錄四十九名、係因限於經費、尚未開設專班、餘如蒙藏教育調查事項業由本部製定各種調查表格分發蒙藏各地調查、統計蒙藏大中小各級學校、約共五十餘所、社會教育事項、如擬定蒙藏各地推行注音符號辦法、徵集蒙藏民衆讀物材料、均通令蒙藏各旗宗分飭辦理

十八、關於教育法令事項 本年四月間第二次全國教育會議所通過之改進全國教育方案、尚未蒙中央政治會議核准、一切法規無可從緩訂定、半載以來、僅爲適應目前之急需起見、訂就法規章則、頒發布告、明令以資遵守、而利推行、此項法令、除散見上列各節外、玆就其中之犖々大者、略述於左(一)修正學校學年學期休假日規程、本規程旨在廢除寒假、使廢曆年假之舊習不復存在、而上下兩學期之日數、亦宜相差不多、庶教材之支配、得以均勻適合(二)關于私立學校之法令(甲)已立案之私立學校在立案前之畢業生肄業資格之追認辦法、與私立中等以上學校曾經前北京教育部或各省教育廳核准立案而國民政府統治後尙未遵章重行立案者、其畢業生肄業生資格之追認辦法、均經分別規定、使各該生得享轉升學、銓敍官職、報考文官考試、及留學生考試等權利(乙)未立案私立高級中學畢業生升學預試章程原則、及升學預試辦法、與北平上海兩市內未立案及已停閉之私立專科以上學校畢業生肄業生甄別試驗委員會章程及試驗章程前者浙鄂等省均已遵辦、後者先於上海施行、錄取各生、均經轉學或升入公立學校、以資深造(丙)首都及各省市未立案私立各級學校立案期限之布告使各地各級私立學校遵章限立案以資取締而便整頓、(丁)中央教育研究所簡章、本部爲教育行政機關、宜與教育學術相聯絡、以科學的方法謀全國教育之改進、除學術部份與中央研究院各研究所聯絡進行外、擬設此所從事調查研究、以爲實施教育方案之準備(未完)

春日繪圖紅樓夢
第三百二十一回

香月尙先生繪 (繪圖禁止轉載)

寶釵笑道不是這樣、我哥々已經相準了、只等來家就放定、也不必提出人來、我說你認不得、讓你細想去、說着、便知他母親擠眼兒發笑、黛玉聽了、便一頭伏在薛姨媽身上說道、姨媽不打他、我不依、薛姨媽摟着他笑道、你別信你媽々的話、他是和你頑呢、寶釵笑道、眞個媽々明日和老太太求了聘作媳婦、豈不比外頭尋的好、黛玉便攏上來要抓他、口內笑說、你越發瘋了、薛姨媽忙笑勸、用手分開方罷又向寶釵道、連邢姑娘我還怕你哥々遭塌了他、所以給你兄弟、別說這孩子、我也斷不肯給他、前日老太太要把你妹々說給寶玉、偏生又有了人家、不然倒是門子好親事、前日我說定了邢姑娘老太太還取笑、說我原要說他的人、誰知他的人沒到手倒被他說了我們一個去了、雖是頑話、細想來倒也有些意思、我想寶琴雖有了人家我雖無人可給、難道一句話也不說、我想你寶兄弟、老太太那樣疼他、他又生得那樣、若要外頭說去、老太太斷不中意、不如把你林妹々定與他、豈不是四角俱全、黛玉先還怔々的聽、後來見說到自已身上、便啐了寶釵一口、紅了臉、拉着寶釵笑道、我只打你、爲什麽招出姨媽這些老沒正經的話來、寶釵笑道、這可奇了、媽々說你、爲什麽打我、紫鵑忙跑來笑道、姨太太既有這主意、爲什麽不和太太說去、薛姨媽笑道、這孩子急什麽想必催着姑娘出了閣、你也要早些尋一個小女婿子去了紫鵑也紅了臉笑道、姨太太眞個倚老賣老的、說着、便轉身去了、黛玉先罵又與這蹄子什麽相干、後來見了這樣、也笑道、阿彌陀佛、該該該、也臊了一鼻子灰去了薛姨媽母女及婆子了鬟都笑起來、一語未了、忽見湘雲走來、手裏拿着一張當票、口內笑道、這是什麽帳篇子黛玉瞧了、不認得、地下婆子都笑道、這可的一件好東西、這個乖、不是白教的

使小兒加餐

用嬰孩自己藥片

小兒飲食懶進爲其父母者往往誘以厚味烹調之食品結果消化愈弄愈滯食愈不下矣治之之法端在調和其腸胃發展其輸納之機能嬰孩自己藥片即是具此奇之小兒專藥凡欲小兒加餐而得强健者其尙勿忽江西南昌福興潤張君子武來書云『小兒祥發年四歲飯食少進身羸體弱百法治療均難奏効後承王君介紹嬰孩自己藥片一瓶之後胃納大增體亦漸健足見此片之功眞偉大也』嬰孩自己藥片主治小兒種種腸胃病各埠藥房均有出售或上海江西路四五一號韋廉士藥局函購亦可每瓶七角六瓶三元五角郵費不取

大前門香烟

常備大前門的家庭、多麽快樂、多麽美滿

腎病留聲機

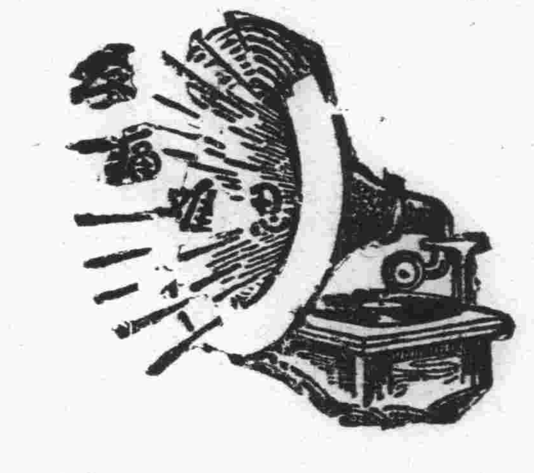

某甲患風濕骨痛・腰酸背痛・手足麻痺・痛楚萬狀逢人便道・人譽之爲腎病留聲機・蓋風濕骨痛之起・每由於腎・血液不淸・由於腎臟不强・因腎臟爲淸血液之所也・欲除風濕・先須强腎・欲圖强腎・請服第威德補腎丸・

各大藥房均有出售

第威德補腎丸

瀋陽

邊防軍改稱國防軍 共編二十個師
由中央聘任人材教練 張副司令回瀋後實行

東北邊防軍擴大範圍改爲國防軍已經商准國府不日實行茲據邊署傳出消息此次改編國防軍恢復師制東北共編二十個師師長人選張副司令在京已與蔣總司令商定回瀋後即可發表實行此外另據某方面特訊此次東北恢復師團制照原有兵力不增不減共編成二十個師但由中央聘任軍事專門人材擔任教練惟此項計劃須俟張副司令歸來後方可決定姑併誌之以覘究竟(捷)

特警一區五署 拿獲共黨犯

東北政務委員會昨據特區行政長官公署呈報據特警處報稱特警第一區第五署查獲共產黨犯李樹光傳傑一傳冠英等三名並搜獲宣傳共產證據印刷器甚多已送東鐵護路軍司令部從事訊辦等情除令飭從嚴偵查外特此奉聞云(捷)

瀋海路負債 七十三萬餘元

瀋海鐵路公司對於擴展該路沿線各項工程積極進行迭次計議不一而足除所有全路收入悉數支出外尚欠外債頗鉅據該路公司於上月開會議時當衆發表所久一切外債額達四十三萬餘元並欠東三省官銀號及邊業銀行透支三十萬元共計欠外債款七十三萬餘元云(捷)

省政府又任科員

省政府主席臧式毅氏頃以該府各科人員分別升調降除近查第三科原有人員不敷分配政務品學俱優乃於月之廿二日委該氏爲該科科員之職以資辦公杜氏奉委後即日到府謝委視事云(珠)

中華園營業隆盛

自去歲中俄交涉以來市面金融奇緊百業凋零此人所共鑒而營梨園業者更一落千丈近日站平康里中華茶園主人爲發展營業迎合顧客心理計特用重金邀請馳名東北四省籍稱艶龍親王小桂花來前獻技於前登台所演唱各劇形容逼真惟妙惟肖聲音清暢頗爲顧客歡迎致近日該園營業日漸隆盛大有人滿之患望有周郎癖者曷前往一觀云(珠)

中俄會議停頓後 蘇聯擴充軍備
徵兵造械製飛機募軍費 密令遠東邊境特別軍團

據某方面接得特訊中俄戰後蘇聯軍隊僅撤出中國領土以外其大部軍隊仍駐紮中俄邊境不但未往後稍退而此次中蘇會議停頓後且屢次向前方移動俄聯政府近爲防備萬一起見乃密令遠東邊境特別軍團在遠東境內實行擴充軍備其擴張計畫如左

一製造新械 伯力海參威海蘭泡各兵工廠由列寧格勒特派遣新進技師多人分配各該廠內指導工作以適應最新戰術併於工廠內各派專門職工二百人專事製造新式軍械

二嚴厲徵兵 本年度徵兵比較往年特別嚴重如有規避徵調或虛報有病者一經拿獲處以重刑

三添製飛機 爲協助遠東邊境之蘇聯軍事行動起見總擴張空軍且上年戰勝中國得力於空軍者甚大應製添飛機開時經營郵政航空一旦有事即改作飛行空軍會經擬定計劃募集捐款專作製造飛機訓練空軍之用前已募得金魯布九千二百零四元十一戈比現仍繼續勸募

四籌募費用 如非蘇聯民族秘密入境者及經秘出入之投機事業一經拿獲其所持之金錢及貨品一律沒收充作擴張遠東軍備及製造新式軍器之經費(捷)

張長官返任 一二三日內起行

哈埠特區行政長官張景惠氏前來瀋垣參加東北最高軍事會議已誌本報茲聞該長官因在瀋事竣不能久滯且哈埠乃各色雜處之地深恐有不軌行動必須坐鎮而保地面是以定於三二日內離瀋返任云(珠)

長白縣長被控 吏治員澈查

東北政務委員會頃據長白縣公民代表趙峻山劉永慶等呈控該縣長營私舞弊利已殃民擅收各捐請嚴究辦等情當經該會於昨飭遼寧省政府認眞查明仰即遵照等因臧式毅主席奉此乃派吏治調查員于春波赴該縣詳確調查呈報云

開原

紙煙是鴉片的變相 理教宣傳煙害
各界人士要一併剷除

日昨記者經過驛東孫家台開原理教聯合會門前見有無數的貼着該會廣告欄當中粘着一個宣傳廣告題目是紙煙是鴉片的變相請諸位同志要知道先總理孫中山先生的遺志是要厲行禁煙的人人所知道的鴉片害國民衆當然起來剷除的我們若澈底的禁煙莫如將紙煙也一併剷除還我健康保守利權作一個眞覺悟的民族在我國歷史上要增長光榮這是我們宜傳最大的盼望如該會可謂實行工作云

哈爾濱

正在兌換錢鈔中 闖入四匪行搶
打開錢棹得錢出門潛逃 公安臨時戒嚴盤詰行人

本埠道外正陽頭道街泉集東兌換錢鈔商昨二十一日下午電燈放光後時在五時許有川換錢鈔主顧曹某持江帖數萬吊至該號兌換哈洋櫃伙三四人正在點驗之際突闖入胡匪四名各由衣內取出手槍兩匪把守門旁兩匪嚇令櫃伙執事等速避內室遂躍入鈔櫃將錢棹打開遍搜錢鈔飽入衣囊出門潛逃及警察武裝保安隊等趕到時搜尋甚久未得匪踪因而高公安局長令臨時戒嚴盤詰來往行人至該號損失共哈洋四千餘元江帖吉洋尚有一千餘元之譜云

炮兵訓練總監 馮部附升充
發表尚須有待

東北炮兵訓練總監鄒作華呈請辭職遺席以前炮兵第一旅長金鏡清繼任已誌前報而迄未實現頃又據一消息該總監以該部附馮某升充俟張學良副司令返瀋後即能發表不知鹿死誰手所聞如是特誌之以觀究竟(珠)

政治考察團 自長春來哈
不再赴江省

中央大學經濟學系東北考察團業已去哈現該校政治考察團一行八名昨二十日下午三時五分由長抵哈由特教廳派員招待寓於特區第三中學校聞一行預定在埠內考察三日即行南下因經費關係不再赴江省云云

道外新闢大街 電車將開通

本埠道外新闢大新街鋪修電車軌道所有雷桿架線各項工程現已完竣刻間尚在按設路燈及其他零星工作之際大約三五日內即可竣事電業局爲慎重行車安全起見以俟工事報竣即先派專門技師沿路勘驗如無工程不良之處將於十二月一日即可實行通車云云

草河口

四家被搶後 盜犯之行踪
公安隊追捕

本驛永昌公司卑家園子等四家於本月十日夜晚被搶一節曾誌本報自此案發生以來雖經公安當局密佈警網百方搜查乃匪人行踪詭秘未得的確消息日昨(十七日)有駐四門子公安分隊長高煥章氏探悉該匪現匿跡遼鳳毗連一帶該隊長連夜帶隊馳往以期破獲云云

濱江縣主席 李科元晉省

濱江縣政府主席李科元氏茲爲擴充縣境劃分縣界及各行政要案必須晉省面謁當局業於昨日早九時十五分搭車南下赴長轉道去吉矣

農安

在娘娘廟中 舉行追悼會
追悼陣亡將士

農安防軍第四旅騎兵連長傅子安副官曹祥五排長劉景陽目兵曲振永前因剿匪陣亡聞(失去大鎗三桿)各情曾誌前報旋聞旅長常洪橋氏以三員著名戰將因衆寡不敵一旦捐軀雖忠則盡命然爲主帥者悼恨交加此仇然能不報是以仍復督隊進剿最後一戰大獲勝利除陣斃埠北等匪十一名得大槍八桿救下人票六名餘匪雖然潰散因團附陳喜才及目兵某亦因勇往直前奮不顧身致被流彈殞命該旅長舊仇甫報又添新恨不盡殲滅醜類終不甘心當責成王團長跟踪進剿而喪敗餘匪難廓清該旅長凱旋到防即定于十八日在娘娘廟內大開追悼會是日除自備各種供獻並置紙紮人員夫役壇房車馬等項外各界各具聯冥强等齊集靈前弔典該旅長演說開會宗旨演至情切處無不落泪並盡哀掉而散云

鳳城

刷新警政 淘汰屬員

本邑公安局長馬恒謙氏蒞任以來對於地方興革不遺餘力近更爲刷新警政起見局內大加整頓並將不職屬員淘汰多名計被徹者有馬隊巡長賈作華司法課長張子書課員曹德民及偎員李振遠等六名聞以上遺缺人選尚在愼重物色云

財政局催促公欵

財政局課員叢德顯奉令到中區催促公欵首由雪裡村催保公欵完全辦妥於十一月十七日到雞冠山村亦提公欵事該課員彼村長安寓海豐棧等候該課員照章認眞催促公欵毫無違法該村村長郎廷璧邀期三五日必將公欵盡力催辦幸蒙叢課員性質敦厚優勝品行端方對於催促公欵特別注意云云(月)

蓋平

搶案未破獲 警官被撤差

本邑三區界石棚山槍傷事主鄒勤人票迄經月餘未能破案於月之十八日奉處令將公安分隊岳隊長及歸州分所田分所長撤差宋分局長黃中隊長各記大過一次勒限十五日破案云

營口

砲艦行將入塢
官兵等統歸局內訓練 協助軍警保地方治安

本埠漁業商船保護局長李靖闢云實現以遼河封凍在即擬將各砲於日內進塢各艦官兵等在局內訓練外規定於夜間全部梭巡各要隘以資協助軍警而保市內之安全云

走鐵道危險
通告人民注意

縣公安局昨奉縣府訓令內開迭接北寧路管理局函開略謂鐵路敷設軌道專以利便行車並非公衆大道且地涉危險行者附有不愼輙被軋斃仰貴縣轉飭各該公安分局禁止人民行走鐵道俾免危險云

清鄉歸縣辦消息

縣府頃因清鄉局有撤消之訊縣清鄉局亦在裁撤之例由該縣府辦理匪案現行犯由縣呈准直接執行否則轉交司法機關

鐵嶺

令編自衛團

縣長命俞慶氏自到任以來對於興利除弊不遺餘力近又鑒於時屆冬防地方治安若不事先籌辦尤恐臨時束手是以電令各區分局立將原有自衛團力加整頓並令隨時佈防巡行以防不虞倘仍應前玩忽定即從嚴懲處各區奉令後已遵令各村遵辦矣

分令各區領新槍

縣政府奉到警務處令略開查値冬防各縣不宵之徒難免思逞若不事先預防誠恐發生意外本處有鑒及此特請上峰請領大槍壹千枝分發各縣民團照價請領已蒙照准合行令仰該縣仰速查明共需若干呈候核辦等因本縣奉令後已電令各區遵辦矣

遼陽

移動人命犯 轉送法院訊辦

西關三所前送過失遺凍人命犯李錫恩張春證見人王國倫等三名經一分局訊轉公安局核辦詳情已誌前報茲聞該李錫恩等過失遺凍妓女紅玉及證見人等經公安局後訊該等各俱一詞當轉送地方法院依法究辦云

吉林

調委第九分局長

本縣公安第九區分局長李海山頃奉局令調委警察教練分所教務主任至遺九分局長缺即以修教務主任玉祥接充以資互相對調而利公務云

蕭首席返吉 郭新局長來省

吉林高等法院首席檢察官蕭審華氏日前返籍料理喪事現已將喪事辦竣以個人職責攸關未使久滯已於日昨返吉赴各知好踵謝云

新任吉長兼吉敦鐵路局長郭續潤氏現已將局內各事接交就緒至與省城各機關尚有多事須待接洽以便進行路務郭局長遂於日昨搭吉長三次客車親自來吉云

柴督察高就辭職

吉林省會公安局督察處督察員柴震氏在警界多年對於內外勤務無不盡心竭力勤勤懇々頗爲上峰所依重現因有高就向劉局長輔廷呈請長假業蒙照准云

吉長路更委處長

吉長鐵路新任局長郭續潤氏現查該局總務處長陳嘉樂因事請假應即照准但遺缺重要未便稍懸遂於日昨委現任吉海鐵路材料廠長馬象圖補充以專責成馬廠長已於日昨前往視事云

敦化總隊長 果有不法耶
公民來省控告

吉林全省保衛團管理處王總辦現查敦化縣保衛總隊長李長福被該公民劉忠漢具呈控告該隊長庇煙吞餉溺職殃民懇請派員查覆以體民艱王總辦已於日前飭敦化縣政府據實詳查有無其事以憑核奪云

下九台

十元之紙幣 移時變一元
發現智能詐騙

月之二十一日晚五時許有形似勞工之詐欺技能犯一名在市內各小本營業行使東三省官銀號之十元紙幣在各處購買物品付以十元之紙幣餘去九元斯時經被欺者詳細檢察確是眞正十元紙幣無疑移時再行取視則十元之紙幣則成一元之紙幣而被欺者互相驚疑聞被欺者已屬頗多如協和成張家館子徐錢棹等比比皆是雖警區聞報滿佈警網然亦未曾捕獲云

長春

兵士三名下車後 即將軍夫暴打
曾吃其虧故特如此報復

本月二十一日大雪之際忽有馬車載兵士三名馳至東站西頭兵士下車即將軍夫暴打移時該兵士三名又上車馳入城內詢之目覩者則謂此車夫在城內拉座每以假座搖避軍人道乘彼之車時則拉至頭道溝强索車資每超常價該三名士兵曾吃其虧故騙來此處報復云

日本警察署 署長之人選
石川氏調大連

長春頭道溝警察署消息云大連警察署警視尾崎氏因病逝世遺缺將以長春警察署長石井金三郎氏調連接替其遞遺長春缺決以現任皮口武坡署長接充但查武坡氏前數年曾充任長春警察署司法主任今此來長自必駕輕就熱便利辦公矣又據日側消息云此間石井警視不久赴連接任其後任人選又以安東警察署長高山氏有望云云

庚局長調委所長

大南門分所長苗慶秀現調充二分局黃堡分所長已誌本報所遺該分所長一額現經庚局長以三分局千佛寺所長德宗五調充迭遺一額以該所警士穆相台升充云

各區區長均委定

前經本縣選送省訓練之區長姜錫三等十三名現已訓練期滿畢業歸來已迭誌前報茲聞經民廳委任梅香林爲一區區長張星橋爲六區區長陳鳳翥爲七區區長杜鳳蘭爲八區區長姜錫三爲四區區長云

瓦房店

一區管界頗形不安 土匪忽隱忽見
吳分局長於深夜搜剿

本埠一區管界素稱治平不但胡匪少見宵小向亦決跡進以生活程度日高無力糊口挺而走險者所在皆是又兼毗連租界防範不能一治故致宵小忽隱忽見前該區王家屯分所界內屢被匪人蹂躪已誌報端昨又於羊圈子及夾板溝二處發現小帮胡匪持手槍正在聚餐之時至村人看破報告張山明分長帶警前往剿捕因人數單簿互擊數十分鐘匪乘夜深潛逃無踪又炸窩分所界羊圈子屯姜玉良家斯夜被持搶鳥花之三名土匪膽敢槍傷事主並未搶去財物吳分局長聞報服病帶警於深夜雪地四處剿雖無所獲搜內現稍安謐該局長辦事認勞如此小帮土匪不難即日清除(鈞)

安東

行搶後潛匿客棧 兩匪均被捉獲
供認曾搶劈柴溝隋家店

安埠遼東劈柴溝隋家店於前被匪人搶去小洋百餘元搶畢遠揚及報請緝拏早已無跡矣該匪自搶劫後即匿居七道溝錦泰客棧昨廿日經東坎子砲兵隊探悉立率幹員數名前往拿獲鄭錫三王景庫二人當即帶赴該隊詳加審訊該匪供認搶劫隋家店不諱立將該匪押解縣府以便按法懲治云

刷新庶政之規定

安埠縣政府頃奉省令茲爲刷新庶政令仰遵辦事項列下一注重風化二令村色子弟入學三解放纏足四整頓路政五調查民隱六興利除害七禁止早婚八嚴防盜匪各項云

警務收捐員作古

安埠公安局警欵收捐向附總商會經徵商房各捐該科員李道生係總商會保護公安局加委任已任職五載於茲旣而積勞成疾日前因請假赴安東醫院就診卒致醫藥罔效旋於昨二十一日因病作古矣

職業會主席選定

安埠工商各業前自遵奉新制改選主席如木業絲業雜貨等業主席業已分別選定曾誌本報茲於日昨又有織業同業會之改選計該同業達六十餘家各派代表至總商會投票選舉揭曉張文光等十五名當選爲委員李煥章等五名爲常務委員最後恒發絲織工廠經理于貞甫當選爲主席查于君絲業經驗淵博此番應選爲主席對於織業改進自必另有一番振作云

稅捐駐廠員易人

安東稅捐局駐丹華火柴公司廠員陳鳳岐前自升察哈爾財政廳某職員辭職去後遺缺王局長以職司重要未便久懸因將局內稽查處張效明調任該職已明令發表在案矣

永德兩縣

警區聯防

本站地區以吉長鐵路爲界路南屬永吉路北屬德惠因一鎭二屬之關係時有政令不同之處時因辦理冬防之際惟恐此捕逃彼之虞起見而二警區遂施行聯防計劃一旦有驚則不分畛域互相援助云

依蘭

第六區附團 常駐所撤消

本邑自去歲因保衛團改編繫而保衛附團遂一律取銷詎第六區不知何故於今春仍成立附團舉王子更爲團董用團丁八九名在道台橋地方設立常駐所現被縣政府查明飭令取銷以重公令云

海城

高局長履新後 即將赴河西
戴課長亦升任 委人辦交代

本城新任公安局長高鳴九已於月之廿二日接職視事高係綏中縣籍以前在海城歷充虎庄屯巡官八角溝蛤蟆堡區官及保安隊大隊長海龍縣公安局長西安縣公安局長之職現由西安調任本縣公安局長至所遺公安局長之缺由上峰特委本縣總務課長戴東藩升充海城公安局長之逐鹿至此可謂告一段落至戴東藩定於廿五日赴西安履新云

新任公安局長高鳳岐擬於月之廿五日往河西辦理某項事件現已着公安大隊部準備騎兵一組屆時出發聞大隊部現已傳諭騎兵中隊照爲辦理矣

本邑前任公安局長王國棟當辭職時將任內一切事務完全委於總務課委戴東藩代拆代行現該課長又升西安公安局局長因急於赴任復責成行政課長伊聘三趕辦交代云

最高法院東北分院民一庭本月十八日裁判案件開列如左

計開

民一庭判決案件

一、張周氏與李鶴年等因執行異議涉訟不服吉林高等法院判決上訴一案

一、揚吉齋與朱延亭因請求償還債欵涉訟不服吉林高等法院判決上訴一案

一、王成德與朱廣集因請求給付地價涉訟不服吉林高等法院判決上訴一案

一、鮑景與與鮑李氏等因請求自由改嫁涉訟不服遼寧高等法院第一分院判決上訴一案

一、鄭利永與劉景雲因街基涉訟不服黑龍江高等法院判決上訴一案

民一庭裁決案件

一、張寶林與錢子洪因地畝涉訟上訴聲請伸長補正期限一案

一、李向陽與高忠誠因債務涉訟上訴聲請伸長補正期限一案

一、德喜三與李任氏因退房及給付租金涉訟上訴聲請伸長補正期限一案

最高法院東北分院民二庭本月十九日裁判案件開列如左

計開

民二庭判決案件

一、蘇作新等與孫世慶因請求償還債欵涉訟不服遼寧高等法院判決上訴一案

一、劉子玉與劉雨辰因請求退房交租及賠償損害涉訟不服遼寧高等法院判決提起一部上訴一案

一、黃永祥與高鏡軒因請求賠償涉訟對於本院終審判決聲請回復原狀一案

一、唐金貴與陳誠意因地畝涉訟不服遼寧高等法院第一分院第三審判決上訴一案

一、王安詮與杜福海因確認身分涉訟不服吉林高等法院第二分院判決上訴一案

一、王占廷與徐士元等因請求償還債欵涉訟不服遼寧高等法院判決各自提起一部上訴一案

一、劉爽與懷靜軒因請求償還債欵涉訟不服吉林高等法院判決上訴一案

一、紀振海等與宋錫山等因請求償還債欵涉訟不服遼寧高等法院判決上訴一案

一、宋長智等與宋振清等因請求給付租糧涉訟不服黑龍江高等法院判決上訴一案

一、王升與所春德因請求償還債欵涉訟不服吉林高等法院再審判決上訴一案

一、馮玉亭等與郝鴻年因請求增租或撤佃涉訟不服熱河高等法院判決上訴一案

一、李青陽與王委三因請求履行保證債務涉訟不服吉林高等法院更審判決上訴一案

民二庭裁決案件

一、程佩泰與呂煥小因請求解除婚約涉訟上訴聲請訴訟救助一案

一、馬紹波等與李子祥因請求返還舖墊涉訟上訴聲請伸長補正期限一案

一、梁士忱與梁素琴因請求分析家產涉訟上訴聲請伸長補正期限一案

本社啓事

各分社若以現大洋以外錢鈔滙本社時按照左開行市

▲今日之行市

大洋兌金票 五七、三〇

大洋兌鈔票 一〇〇、七〇

大洋兌小洋 一一四、五〇〇

經理部啓

請看禮和洋行保險 賠欵第一迅速

敝號於本月七日偶遭回祿幸事前在瀋陽禮和洋行保有火險出事後之翌晨即由該行派員勘明立即十足賠付足證信用昭著手續敏捷敝號感激之餘特登報端敬鳴謝忱

十一月十四日

營口永世街 福興昌謹啓

鳴謝太平水火保險公司賠欵迅速

啓者鄙號有坐落長春東三道街有甲乙丙房產三處於十一月八日早二點鐘失愼燒燬丙字房上平房三間幸事前曾在太平保險公司共保火險鈔票叁千元肇事後經該公司派員前來調查確實照所損失之數立即賠償鈔票四百二十六元整足見該公司信用卓著尤以迅速長春經理人辦理完善鄙號領欵之餘無以爲謝用特登報介紹欲投保火險者請赴該公司投保可也

長春東三道街 福聖堂謹啓

遺失證書聲明

啓者月之十八日在長春南滿站遺失提包一個內有物品多件有內務部警官高等學校陳與中畢業證書一紙又有證明書一紙他人作何用均無效特此聲明

有得者回寄至公主嶺泰和號

先施白梅霜

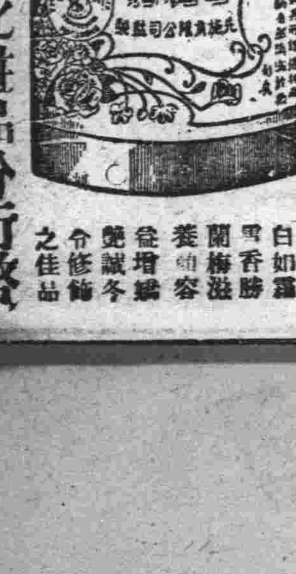

白如霜雪香勝蘭梅滋養面容發增嬌艷誠冬令修飾之佳品

營口 先施化粧品分行啓

招幕各埠代理店

招幕各埠代理店

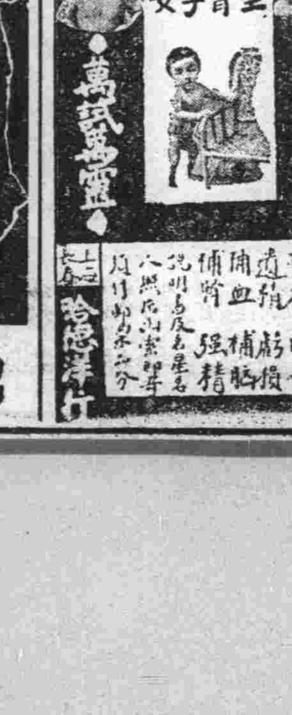

價值

上海韓奇逢大醫士之黑鷄白鳳丸行銷全國遠近馳名到處歡迎有口皆碑功効偉大非一般普通婦科的藥可比

特長

黑鷄白鳳丸是上海韓奇逢大醫士用化學配製的藥粒小而收效大、外掛糖衣容易吞服、不像蜜丸子腐敗藥所難吃、故而特長也、

區別

眞正的上海韓奇逢大醫士黑鷄白鳳丸、係長方黑匾盒、前面有黑鷄白鳳之商標並國民政府工商部註册韓奇逢藥房無限公司字樣後面有韓奇逢之像最好就近分公司購買萬無舛錯

黑鷄白鳳丸主治功效經血不調、赶前錯後、經行腹痛、發燒心忙心跳，白帶過多、久不生育、子宮寒冷、腰腿筋骨痛、或久患小產 腹內有塊病者、頭迷四肢無力者、胸膈膨悶飲食少進、夜不安眠、睡多惡夢者、行經血色不正或紫黑成塊及淡紅者 氣虛虧血咳嗽痰喘、時愈時犯如同邪病因生氣或房事所傷以致崩漏者、結婚數年、從未生育午後發燒者凡患經血各病服之、効力絕大、萬試萬靈、雖老婦服亦能生子百發百中、可謂婦女第一聖藥、心跳或年久之白帶久不孕育子宮寒冷速服此藥百發白中有立桿見影之功以湯潑雪之效購服一試即知効力便知，

定價每打五十元每盒五圓 黑匾每盒哈洋六元 每打六十元

外埠購買直接向各分公司可也

總發行上海四馬路中和里韓奇逢藥房無限公司

分發行天津法界信昌里十三號韓奇逢藥房無限公司

哈爾濱道外萬國車票隔壁韓奇逢藥房無限公司

遼寧大西邊門外三經路東邊 韓奇逢藥房無限公司啓

瑣聞

△禁止屋頂宿客
(吉林)省會公安局劉局長現查省中各客棧伙房等往往於冬季住客擁擠之時希圖厚利均在各該棧屋頂棚上留宿住客長此以往不但有礙衛生易發生危險亟應查禁以重公安遂於日昨訓令各分局一律查禁頂棚宿客云

△電話不通城內
(長春)東站鐵路局設有專用電話凡該路各處課欲與城內或頭道溝通話時必須由該路局電話局接線乃至本月二十一日起該路電話局忽奉令無論何處要城內時槪不與其接線一時殊感不便及探詢究竟則咸謂東站有人用電話大屬刻住交通銀行之鐵路當局云

△納妾者之殷鑒
(長春)頭道溝豬肉商組合長田寶山現年四十六歲旅順水師營人來長多年素以屠豬販肉爲業手中頗有積蓄近月來會在租界三等娼窰艷樂堂結識妓女金鳳現年十九歲双方熱度增高復經影友等從中媒和該田某遂以現大洋六百餘元爲妓女金鳳脫籍別貯金屋納爲小星在田某自度可以享當倚翠偎紅定占專房之樂不圖妓女金鳳水性揚花視田某老悖骯髒如活鬼遂抱定洗澡主義於日前自行外出覓舊情人暗將田某一生積蓄之大洋六百元及細軟物品席捲潛逃遠去無蹤最後田寶山返家查知其異四出尋覓終歸泡影田某以將該妓女討得到手未滿匝月竟爾捲逃先後損失約在一千五百元左右懊喪已極業已懇求法律家設計繕狀呈請嚴緝云

△調查營業狀況
(長春)頭道溝警察署高等係主任井上氏最近鑒於自金貴銀賤之後管內各種營業相繼呈請歇業者實繁有徒刻爲鑒別租界地商務情況計日昨特派高等係職員等首先迢赴火車站附近入手調查各大小客棧營業收入狀況表彙集到署以憑核奪云又據平康里消息最近警察署保安係因管內各娼窰之妓女捐及料理事務所公費捐多日不納殊屬妨碍辦公日昨特將各娼窰執事人傳署訓話云

△樂園全體赴吉
(長春)本月二十二日爲吉林熙參謀長太夫人壽辰吉長吉敦兩路共同組織之樂園戲劇研究社應熙參謀長之弟超衛生君約赴吉演劇助興茲悉本月二十一日樂園全體票友搭吉長客車赴吉先一日即開鑼演唱預計共演三日該社在長練習純熟此番實地扮演當有良好成績云

△燒炕燃及被褥
(安東)七道溝裏中興村農戶王姓家中日昨(十八)晚因燒炕失愼致將炕上之行李燃燒幸經人發覺未致成災僅燒被褥二件亦云幸矣

△規定貸款利率
(安東)縣政府稍息省府近查本省貸款利率竟有逾九六分者一般擁鉅資者任意高擡利率並不顧及社會狀況誠非調濟之道茲特規定貸款利率至多不得過三分云

△公安查拿游氏
(安東)縣公安局姚局長近以冬防期內地方治安關係重要深恐有不良份子及無業遊民乘隙擾害公安有鑒及此遂通飭所屬各區對於該項人犯應特別注意隨時查拿以靖地方而維公安云

△韓人販鹽被獲
(安東)安埠附屬地城隍廟後(與八道溝之南山與于家溝搭界區)該地韓人販運私鹽與不逞貪買私鹽之輩相交受處所以故緝私員巡對於該地遂加意訪之日昨該處乃竟有一韓人背負麻袋呼賣穀糠爲名究實即販私鹽者時有某員巡見其形跡可疑因前檢查詎麻袋上截爲穀糠下截則純是私鹽遂將人鹽一併拿帶該總局訊辦訖

△山頹土石傷人
(安東)安埠沙河鎮驛西鐵道比近之平頂山前經滿鐵擴充站路致將該山開去一半勢如削壁山下即爲人車通行道路前於夏間曾一度土石頹塌將道杜絕斷絕交通惟幸未傷及人旋由滿鐵鐵道部復由站內原有通行之路開放行走一面飭工將頹塌土石用車外運多日方恢復通行詎日前又由該山頹塌下石土若干適將行路張某壓傷登時昏倒幸經人扶起告知其家擡送醫院就治矣

△局員檢查印花
(安東)安埠公安局對於商民粘貼印花原規定於春秋兩季檢查辦法必先期函知總商會傳知各商民戶訂期實行檢查以免臨時有容心漏貼等弊一且查出難免罰鍰此屆秋期檢查已函知商會傳知在案因於日前二十日公安第二分局員孫中正遂帶警於鐲襪街一帶商號着手檢查中

△分飭查禁私宰
(安東)安埠公安局日前據清眞教會具呈請查禁私宰以維教育等情當經批示呈悉着即分飭各該分所一體查禁仰即知照等因云

△航業宗期開會
(安東)安埠航業公會主任張立棠近以時屆隆冬封江在即一年航務行將結束關于此年內航務之興衰及來春興革之進行皆有討論之必要爰定于十二月十日招開會員大會公衆討論一切現已通知會員云

△卍會定期送匾
(安東)安埠青龍街白雲觀經理劉竹亭姜自勝等對於地方公益慈善力任施助以及施捨木等等善政不勝枚舉前次山東及遼寧西北等省縣水旱兵燹等災該經理劉君等乃倡義送捐助現大洋一千元於世界卍字會安東分會以便接濟分配各該災區俾資拯濟茲聞該卍字分會以劉君等熱心慈善特恭送紀念匾額一方以作紀念並定於月之十五日恭送云

△奉諭查拿煙賭
(開原)縣公安局長尹捷卿氏日昨奉天縣長佟颺聲氏面諭大致若以區面平靜非先嚴禁煙賭不足以安閭閻賭爲賊盜之源煙爲亡國之物綜之煙窟賭穴確實認眞查拿以清地方該局長奉諭後即通飭所屬一體遵照查拿云

△查禁現代一書
(開原)縣教育局長荀孟洲氏奉省教育廳轉奉教育部令開國立清華大學該校編著之現代中學生一書內含赤化應行查禁並令飭屬一體飭查等因奉此該局長已通飭各校切實查禁云

△迷信何日能除
(開原)驛東小孫家台前街胡仙堂每逢夏歷初一十五兩日紅男綠女乘車步履手持香燭或持筐籃內裝饅首豬頭等項紛紛前來燒香上供還願人山人海門外有望旗高桿上懸黨國二旗又懸五色旗一對不知何種用意一般愚夫愚婦跪地叩頭有求藥者有求平安發財者種種不一有此焚香了願之錢可送遼西賑災代收處救濟災胞上天定能仿護比較迷信勝强百倍云

△林福經理得人
(開原)驛內紅梅街五十六番地路西林福公司經理范正辰君自設立該公司以來倏忽三四年之久對于運轉各項貨物非常靈敏運價極廉定期不悞遠近馳名信用昭著該公司一切職員及各助手等對於客人極爲殷勤無論運輸何項井井有條足徵該經理用人得法

△奉令清理公倉
(開原)縣政府頃奉遼寧省政府令大致查各縣公倉由農民按地抽收粮石以資備荒惟停辦有年茲爲清理計令各該縣調查公倉何年開辦何年停止并積存粮數詳加調查具覆以憑查核該縣長奉令後已着手進行云

△夥計追尋逃妓
(下九台)遼寧福聚班二等妓館妓女玉桃甫於上月相率潛逃該班主疑該妓等有逃往台站之可能立遣該班夥計李二於月之十九日來台在各處潛尋暗訪云

△粮車來台中斷
(下九台)自近日天雨連綿道路泥濘交通梗塞致運糧來台之粮車已暫絕跡云

△啡鬼凍斃門旁
(下九台)站西邢家窪子之粗通文理以課塾爲生之邢雲芳者夙嗜嗎啡致資產告絕於月之二十日晚因癮病交集又兼無衣天寒致凍斃張家館門旁雖經警區勘驗尙未掩埋因有人出爲尋屍干涉云

△細雨止鵝掌飛
(下九台)本站自月之十九日晚天雨連綿市止相繼大雪紛飛積地半尺泥濘世界又易銀裝云

△國際叉設出張
(下九台)本站國際運輸會社下站出張所於月之二十日奉到長春支店電令由台出張所派員赴樺皮廠站創設出張一處以資擴展業務云

△嚴禁稅吏勒索
(下九台)本站稅捐局總局現奉到財政廳訓令嚴禁各分卡局司員役有勒索越章重罰情事違則法辦不貸云

△規定衛兵制服
(下九台)德惠縣政府頃奉到民政廳令略謂案奉國府電令凡軍政機關所有之衛從勇弁之制服槪用藍色白色領章標識機關名稱以示別而照劃一云(康)

△入冬初降大雪
(滿溝站)本站自入冬以來因節氣甚晚較諸每年尤覺天氣溫暖於本月十九日早陰雲瀰漫天空雲時大片鵝毛紛紛飄地一期連陰數日所有一帶壕坑積雪滿溢即平地亦約降尺許其至有滯塞交通之虞更免生多種雜災由此觀之可謂之好好雪知時云

△解送竊犯窩主
(遼陽)一分局三教堂一所日前拿獲竊犯李子奇一名及窩贓嫌疑犯孫福寬一名連同賍物蔴袋一併送一分局訊辦該局據此即行預訊該犯等均各供認不諱以案關竊盜未敢擅便遂轉送本城公安局訊轉法辦云云

△查獲姦拐嫌疑
(遼陽)一分局昨查獲姦拐嫌疑犯崔錫庫楊金氏牽連犯王鴻興等三名口當經預訊該等各供一詞遂送安局訊辦云

△查禁邪教騙人
(遼陽)縣府奉民廳令查各縣現有一種無業流氓不僧不道施佈邪教欺騙愚民殊堪痛恨特令行各縣嚴爲查禁云

△飭報出生死亡
(遼陽)公安局以各區境內出生死亡人口歷應按呈報現各區均玩延未報故特飭各該區迅將境內出生死亡人口表報備核云

△紛爭撞傷頭部
(遼陽)西街有張巨福者昨與郭振東因事口角紛爭致撞傷頭部該張遂在該管分所控告當經該所送交一分局訊辦云

△祝融稅駕草垛
(遼陽)邑西北張樹屯住有馬姓家距於昨不悉因何失愼致將房後所堆谷草柴(三梁)燃着一時火光冲天幸天降大雨並經鄰佑撲救得未燎原云

△小偷不幸被獲
(訥河)本邑南街惠源太煙廊莊日前被賊偷去線麻若干斤該號乃亡羊補牢大加小心詎料該賊好吃不放筷日昨於夜間復往偸盜由後門而入又架走線麻一大捆被該號櫃夥知悉當即追趕擒獲直認日前之麻均彼一人偸去該號遂送往南門警察分所懲辦云

△究是執事不是
(訥河)本邑西街萬合泉燒塘乃邑內張子耀所設現已數年營業尙無斷賠近該號內整頓內部將櫃夥頭行人東旭升裁撤東某竟在縣府呈控謂張某獨吞營業瀝沒餘利彼身任該號執事七年所得餘利分文未勞並工資亦未算清等等該號則謂彼係尋常櫃夥並非執事兩造情詞各執究不知該東某是否執事也容訪再誌

△竊犯被獲解安
(雞冠山)本月二十日午後二點鐘竊犯尹克勤年二十九歲偸車站苦力人帽子一頂被日署巡捕劉錫田氏瞥見力逃東山頂獲住帶至日署自腰中搜出富票五張竊犯供云竊取守備隊隊長大氅身又一竊雞冠山車站內駝絨毯子二床皮鞋一双所偸之物在雪裏站羅慶林家中匿藏二十一日劉巡捕錫田氏帶領中國警士一名至雪裏站村羅慶林家搜出駝絨毯子二床大氅一身皮鞋一双手刀一把劉君錫田辦事認眞不昔格外滋事將所搜出賍具帶同交日署該竊犯尹克勤當日解往安東日本大衙門云云(月)

△嫌夫愚魯離婚
(雞冠山)活羊溝村徐姓之女年十九歲十八歲出嫁姓氏不詳嫌其前夫愚魯私下離婚未經官府今又另嫁雞冠山村劉福臣之子爲室經戚誼介紹身價五百五十元於本月二日在雞冠山海豊棧寫定婚書該劉姓領到家中云云(月)

△靑年充任鄉長
(磐石)茲聞第四區石頭鄉以孫家子弟年方廿二歲充鄉長孫家外甥于某充鄉副年方十九歲似此之青年子弟任此重職不識與鄉鎭自治施行法第十一條資格相符否伊等猶言任此鄉長亦須人力彼曾煩四區首戶姚紹棠而得吁是眞自治民選歟抑猶得情託歟胡爲任此輕薄子也

△舖戶自修自住
(磐石)縣西一外市場係地方公欵修築日昨被焚已誌前報現已嚴冬公家尙未購妥木料不能重修以待來春即行另築而原住各舖以營業攸關不便停止經各舖自修自住公家暫不收租是以各戶興工動作均行草創以便營業云云

△書局印刷減價
(普蘭店)本埠平安街八十番地普新書局執事紀荊山君老誠練達雅量高致廣衆交遊商業智識頗有心得是以該號營業宏發而氏之聲譽遠揚曹溪茲因提倡生意發達起見今將印刷鉛印石印品類名刺賀年蛋糕方帖寫信用箋發票行單匯票股票等所有一切印刷工資特別一律長期大減價兼以酬答各界惠顧諸君之雅意不多價値格外克己而且印刷貨物精美迅速藉倡發達營業云

△雪化道路泥濘
(蓋平)本邑自入冬以來雪花不時飛臨時逢天氣溫和雪落即化道路泥濘溝水橫流一般行人頗稱不便已極矣

△應查火起之因
(營口)本埠永世街未幾日間四發生火險兩次查諸被焚之商號皆蝕資本無殷債務難濟火之原因多莫明其妙而因縱火致富者有之因火而傾家蕩產者亦有之故此次兩洋貨店皆保有重價之火險費所停之各種貨物無多據表面觀之似値價頗巨若論內容祇數百元今付之一炬似貨完全寶出尙獲有厚利以情理而定之該兩洋貨莊似有縱火詐保險行之行爲惟官家不究事實任其起而火險公司亦可云多事之秋至於廣興成福興昌兩號被焚本係城門之災殃及池魚廣興成既遭火險又被乘火打劫損失甚鉅想火起在夜靜行人絕跡之時是警是匪不問可知故此次之火負地方責者當有以查辦之然營市之火將必接踵繼起無可防止云

△縣境二次降雪
(撫順)本縣自初雪後雖天氣未覺嚴寒而渾河業氷結寸餘行人已可安然履過乃近日來大驟氣變於十九日陰雲密佈細雨淋漓由早迄晚直降一日入夜而一變爲雪至廿日晚始廿一日天氣時陰時晴及子夜行稍息然積雪已約二三寸許觀測明歲定卜年豐云

△隊長紀律嚴明
(撫順)縣政府保安隊隊長李助周副隊長郭占泉行伍多年自民十五李公沖溪莘撫時擢升斯職以來即矢愼矢勤勞任怨對於士兵亦管束森嚴教練有方所有縣街各熱鬧場所該隊兵並無招擾欺詐情事以致商民咸謂該隊長紀律嚴明云

△鮮菓商開張矣
(臨江)戲園街鮮菓大商實聚德因秋令江水乾枯各界錢法非常吃緊諸貨多無購主因而營業蕭條有不能支持之勢幸經朱君寶恒入手經理字號改爲寶聚恒開張之日大菊鮮菓無所不有格外價廉各界士紳購買者絡繹不絕該號夥應顧不暇該號現在如此興隆將來發達無可限量也

△路泥濘行人苦
(復縣)現在汽車開通轎車者皆挑寶但汽車易於平途乾道轎車便在崎嶇泥道近來雨雪兼至道路泥濘而崎嶇宜於平途之汽車不能開駛在題道之轎車甚而缺乏以故一般旅客留坐旅舍徒歎奈何惟日待晴風暴凍若大旱之望雲霓焉

△呈報六區災册
(海城)本邑第六區因夏末秋初之際沿遼河之一部分民人所種大田多有被水淹沒者當時縣府曾派員視察一過刻該區農分會長變維邦已將被災各戶之名册呈送到縣以備按戶救濟云

△會員紛紛遄歸
(海城)本縣世界紅萬字會道院於陰歷十一月開成立典禮一則已具前稿該院除開幕之日本城士紳之入修者爲數甚多如縣長孫斗南財政局長趙鈞然教養場長劉冠英商會王佐忱及韓鮑五劉樂三魏壽三李芳洲車蘭階王殿愷陳榮閣賈博忱閻瑞三李多三李尊三林東震等四十餘名各總分會之代表因諸事業已辦理妥協特於廿三日紛々遄歸矣(青)

臨江縣農商教育各界暨全縣村長副等

恭頌縣長董敏舒之善政

臨江地處邊陲界毗強鄰北通金濛南沿鴨江國防省防均關重要自民十一以迄民十七盜匪蜂起刀匪肆虐大而千百成羣小而數十結夥綁票勒贖燒屯掠鎭十室九空田地荒蕪毒焰所至村舍爲墟平民之棄故土而轉徙流離者比比皆是富戶之擁巨產因被匪綁而傾蕩者在在堪憐更復攻破三岔子及板石溝等地方保甲各防所擊斃甲丁焚燒房屋擄去槍械並攻焰八道江鎭焚燬民商住房綁去人民多票最其痛者股匪江劫日輪擄斃日側寇官若林中尉惹起交涉日側興師尋釁提兵入城並在城外附近堀壕築壘飛機架砲任其所爲殊屬奇恥大辱工商之廢業失時民衆之水深火熱種種苦況有非筆墨所能盡述自十七年冬董縣長敏舒奉命來治斯土之時正民生凋敝之秋刀匪浩劫之餘瘡痍滿目盜匪肆擾蹂躝地方警甲之積弊太深命令之呼喚不靈董縣長洞悉癥瘕抱定宗旨首以掃除積弊肅清匪患爲已任於是奮激精神積極整飭凡屬民衆積年疾首痛心之苦官吏警甲藉端擾民之隱不力謀解除之方如警甲之虛額吃空械彈銹爛徒耗公欵而不利剿匪者均各極力整頓改編充實各區之防所炮台經刀盜各匪破壞有碍防堵者則擇要添修配扼手對於剿匪工作防務布置夙夜籌劃躬自指揮明定賞罰鼓勵士兵非但兢兢自持知人善任且能實解私囊充賞官兵故萬衆同心局隊用命搜剿堵擊奮勇宣勞一本縣長除暴愛民之精神不滋擾無苛求未及一載匪患肅清昔日之匪區域頓爲清平之現象實自十餘年來無二之樂觀口碑載道非私論也臨江地處邊僻文化晚進從前所辦學校大半有名無實董縣長自到任伊始更以教育爲當務之急於是整頓教育淘擇教員增添校舍激勸學生是以文風日進教育日新雖偏僻之邊縣而教育進步綦速成績俱在可杳而知其他如創設教養工廠因無的款於萬分爲難之中不辭勞瘁毅力進行期年之間成績斐然且其舉辦地方清鄉清查戶口取締游民清釐匪源賑濟貧民設救濟院實行村政組織村長副訓練所分班輪流訓練村長副實行以身作則領導村長副等利濟民衆掃除積習革陋嚴煙賭破除迷信注重衛生提倡勤儉務要刻苦自勵戒除一切不良嗜好務要體恤民隱爲民衆課求福利爲地方民造幸福每於出巡到區村各境皆隨時招集村民開會討論各區村興革之事訓導民衆改良習俗趁於日新之境事事爲民衆謀福利處處替民衆先設想眞是實惠及民實得民心有臨以來無二之親民愛民縣長也即如現在所辦之江堤一節預防水患衛城安民保全領土鞏固國防董縣長有鑒及此孳孳以建築江堤爲急務迭經全縣地方各界會議詢謀僉同決議辦法呈蒙省政府核准由是毅然進行爲臨城謀久遠之利益雖有三兩無賴之徒以烏有之事誣蔑縣長大低皆係素爲董縣長疾惡過甚之土劣等輩無臨江安善良民今全境民衆因董縣長能任勞任怨爲地方謀久遠福利能爲民衆除疾苦肅清匪患地方民得以安居樂業有口皆碑共頌循良全縣民商無以爲報乃公推全縣農商教育各會正副會長暨各村村長副等特登報端用彰善政

臨江縣
農會會長 劉文吉
商會主席 馬紹東
教育會長 陳龍鍵
教養工廠廠長 張松喬
電話局長 孫德順 劉蓬閣 張德崇 呂景蓮 張永川 高 曲潤屋 欒鳳齡 李春和

八區鄉農會長
王殿嘉 李中玉 李欽陽 胡懷修 張吉元 李延科 曲偉揚 上榮 籍寶珍
高秀山 杜連山 姬鳳周 姚漢武 李仲三 關文麟 史祚周 王儒林

全縣村長
李仕儒 李 姚金城 宋振聲 孫德財 程遠信 王世賢 姜希賢
管廷襄 盧長顯 傅敬齡 艾景春 趙鳴洲 殷九福

臨江縣農商教育各界全縣村長等 同啓

上海大戲院
新設電話二二五四七番
陽曆十一月廿一日開映
大東金獅公司最新出品
響馬之子
繼山東響馬而起的
武俠愛情驚人巨片
導演汪福慶 主演張月娥
下期作映
武俠冒險 空前絕後 神怪巨片
火燒平陽城(第一集)

世界大戲院
自舊曆十月初五日起連映五天
明星公司最新出品 諸大明星惟一傑作
火燒紅蓮寺 七集
下期預告 三集 劍峰寨 乾隆下江南
鄭小秋 胡蝶 蕭英 朱飛 謝雲卿 主演

陽歷一月一號賽馬開獎
開獎後外埠各家必預去對號碼單一份 不悞
冬季第七期賽馬香檳票又行出售是大家所盼的機會又來到了
香檳票發行數目完全售出頭二三四彩五十餘張共得大洋 七萬圓
均分之希望頭二三彩上下號碼均有帮獎 大家快向各代理家購買馬票希望最大
外埠購馬票者 用單掛號信加郵費一角 將欵遂信內 德順隆洋行 必將馬票奉去
世興金店 長春商埠大馬路
德茂永 長春頭道溝
義興昌 長春頭道溝
興順增 長春城內北大街
絲房 遼寧大南門裡 古雅合南紙局代售
遼寧日站浪速通街大轉盤東四十一番地 德順隆洋行
張家灣站德順號記
上海萬國野總會哈埠總分會啓
行總代理
票價每張金票一元哈洋二元現洋一元五角

南滿洲衛生研究所
化驗證明無毒有效
補腎壯陽
美興賓
買一盒送一盒
各大藥局均有出售
◎補腎壯陽 ◎遺精滑精 ◎腎虧陽萎 ◎腰酸腿痛
◎功效非常 ◎色情所場 ◎服之最良 ◎第一靈丹
美興賓定價現大洋 大盒五十片一元 小盒一
經理處 大連西崗街一〇六番地 康德記源棧

◎化學實驗
鹿茸大補丸
大犧牲
贈送一什料
啓者本莊經營參茸已四十餘年向在東省山裏闖廠一帶專事收集老山人參梅花鹿茸珍奇異實本莊爲救國強民起見定民強國盛爲宗旨今不惜血本特將頂上的參茸用化學奇法製成純的參茸大補丸去糟粕而留精華實地試驗功效較前增加十倍以上男婦老幼可服四時咸宜毫無弊過參茸之劣弊今特備一千料爲衰弱人謀健康爲社會謀幸福請將此報剪下外附郵包費及手續費郵票二百六十分即將化學實驗參茸大補丸贈送兩料價値大洋十元送足一千料爲止決不多送良機難再幸勿交臂失之來函務請掛號恐遺失
凡氣血兩虧衰弱無力等症奏效如神價目現大銀半料三元一料五元
闗廠德祥蔘莊啓
遼寧總贈送處 小西門北電車道東 嚴華大藥行

大連汽船出帆
▲奉天丸●開 青島上海 十二月一日
▲長春丸 十一月廿八日
▲大連丸 十一月廿五日(午前十一時)
▲濟通丸●開往天津 十一月廿九日九時
▲大津丸 十二月一日八時
▲天潮丸 十一月廿日九時
▲龍平丸●開往登州府龍口 十一月廿八日
▲永安丸●開往名古屋 十二月八日
▲長順丸●開往阪神 十一月廿五日
大連汽船株式會社 電話四一八五番
專屬貨客經理店 大連市敷島町永和公司 電話七八六八・七二七五
阪神航路專屬貨物經理店 澤山兄弟商會 電話五二六二 四六八一

政記輪船出帆
▲永利號●開往芝罘 十一月廿六日
▲新利號●開往芝罘興化泉州 十一月廿七日
▲有利號●開往龍口 十一月廿五日
▲福利號●開往香港廣東 十一月廿六日
▲同利號●開往仙頭 十一月廿七日
政記輪船股份有限公司 電話四一一四

威連輪船出帆
▲乾豐丸●開往威海衛青島 十一月廿七日
大連市敷島町六番地 取扱店 丸二帳房 電話五八八八番

鹿玉軒記出帆
▲利通號●開往芝罘仁川 十二月一日
▲海寧號●開往芝罘 十一月廿五日
大連市加賀町 鹿玉軒記 電話三八五一

阿波共同汽船出帆
▲十六共同丸●開往威海衛青島 十一月廿七日
▲廿六共同丸●開往芝罘青島 十一月廿九日
▲卅八共同丸●開往芝罘威海衛仁川 十一月廿八日
▲廿一共同丸●開往青島 十一月廿五日
▲廿一共同丸●開往鎭南浦 十一月廿六日
▲長山丸
大連市山縣通 阿波國共同汽船株式會社 大連支店 電話六八九一 五〇〇一

日清汽船出帆
▲唐山丸●開往青島上海 十二月八日
▲華山丸 十一月三十日
日清汽船代理店
大阪商船株式會社 大連支店
承辦大阪商船貨客事務 國際運輸會社 大連支店 電話三一五一 中國房六二八三一番

朝鮮郵船出帆
▲羅南丸●開往仁川長崎兒島行 十二月二日
▲會寧丸●開往青島仁川 十一月廿五日
朝鮮郵船株式會社代理店 國際運輸株式會社代理店 大連支店

滿園春

指畫梅花寄贈寸草老友幷贈小詩 (聽墨)

寸草愛我詩、不識我畫癡、我許筆能畫、不識指畫奇、吾舌固有神、吐氣成妙詞、吾指更有鬼、點綴皆瓊枝、雪窗夜無事、忽動良友思、覓句苦無料、作畫梅可師、我筆老而禿、驅使願未宜、我指能點金、畫梅多幽姿、君別故山久、綺寫梅信遲、得我寒香影、鄉音何所疑、畫飄意自深、故人知未知

疊前韻再和履語量行詩十首 (黃偉伯)

其一 香港

太平山脈九龍來、門敞東西兩扇開(東爲鯉魚門西爲急水門)商肆雲連藏巨賈、學堂林立育英才、華燈夜映將軍澳(地名)縹緲風飄帝子臺(即宋王臺)不少寓公梅鶴寄、行窩日醉白蘭杯

其二 金陵

申浦揚帆白下來、橫江鐵鎖早分開、偶親辱井悲元秀(陳後主字元秀)欲訪隨園弔子才、寂寞溪聲桃葉渡、斑斕石色雨花臺、恰當蟹螯鱸肥後、正好烹烹佐酒杯

其三 西湖

我愛西湖歲々來、下車一見笑顏開、山明水媚皆詩料、柳綠桃紅盡畫才、到處撥雲尋古寺、有時觀日陟高臺、恨難久駐巢居閣、長對梅花自舉杯

其四 賞荷

虛亭撲鼻暗香來、四面紅荷豔々開、說倚濂溪儒者相、歌思太白謫仙才、鴛鴦同夢花爲幔、翡翠相依葉作臺、吩咐奚僮邀友去、傾罇雪藕醉碧杯

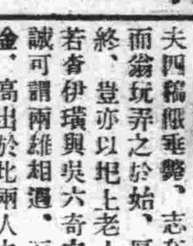

寒天之一飯 (續) (愚哉)

夫四稱儷垂斃、志在一飯、而翁玩弄之於始、厚恤之於終、豈亦以圯上老人自待乎、若查伊璜與吳六奇之事、則誠可謂兩雄相遇、而一飯千金、高出於此兩人之上、今付錄之、查伊璜(名繼佐、海寧人)嘗歲暮家居、命酒獨酌、會天大雪、因緩步至門、冀有乘輿佳客、相與賞心、見一丐者、避雪廡下、強直而立、伊璜因呼之入、坐而問曰、我聞街市間、有手不曳杖、口若銜枚、敝衣枵腹、而無飢寒之色、人皆稱爲鐵丐者、是汝耶、曰、是也、問能飲乎、曰、能、因與之飲、丐盡三十餘觥、無醉容、而伊璜飽臥胡牀矣、丐不辭而出、仍宿廡下、達旦、雪下、伊璜酒醒、語其家人曰、我昨與鐵丐對飲甚歡、觀其衣極單薄、何以禦此嚴寒、輒以我絮袍與之、丐受之不謝、亦不求見、明年、伊璜遊湖上、喜春之初、偕侶偶步、留連光景、忽見前丐、露肘跣足、昂首獨行、復攜之歸、詢以舊袍安在、曰、時當春杪、安用此爲、已質錢付酒家矣、伊璜奇其言因問曾讀書識字否、丐曰不讀書識字、不至爲丐也、伊璜奇之、叩其邦族、丐曰僕系出延陵、心儀曲逆、客居粵海、名曰六奇、祇以早失父兄、性好博奕、遂致落拓江湖展轉至此、因念叩門乞食、昔賢不免、僕何人斯、敢以爲污、不謂獲明公賞於風塵之外、加以推解之恩、僕雖非淮陰少年、然一飯之惠、其敢忘乎、伊璜聞對、益奇之、贈以衣履之資遣歸粵東、及康熙初載、九五當陽、海宇承平、伊璜家居、忽有材官、奉書幣自粵來者、趣伊璜登舟、將度梅嶺、見有八騶前驅、干兵後擁而迎於道旁者、伊璜驚愕不知所爲、既聞其自通姓名則即昔年之鐵丐也、蓋是時已以戰功、開府循州、當六奇流落不偶時、自分以污穢終、一遇伊璜、解袍衡門、贈金蕭寺、且有海內奇傑之譽、遂心喜自負、獲以數跡行伍、進秩元戎、嘗言天下有一人知己、無若查伊璜者故迎至幕府、以踐淮陰少年之約、既至轄下僚屬、爭先饋贈、綵綺璽珠、不可勝紀六奇復以三千金贈行

西藏婦女之生活 (綠珠)

西藏土著之娛樂、前已介紹於讀者茲復根據日本探險家都田氏關於婦女生活方面之敘述、特錄之以博一粲

婦女飾品特別名稱

西藏婦女之妝飾品特別考究、各項胳飾、俱有特別名稱、擧其要者、則有「文肘」「繳」「一班帶」「則龍」「車璪圈」「額哥」「吞達」「重雞」「阿務」「滴溜」「白玉」等、頭戴紅綠裁絨尖頂小帽、上身著小袖短衣、長與腰齊、謂之文肘、若於短衣上披絨織之小方單一事、恰如袈裟、謂之爲繳、前著紅褐氆氌襯裙鑲錦花邊、謂之班帶、手上所御銀鑲珊瑚戒指、謂之慈姑、而其左手所帶銀釧、則謂之則龍右手所帶銀釧、則又謂之車璪圈耳上所帶金銀鑲松綠石墜、長達寸餘、寬亦七八分、後有小鉤、穿貫其耳、名爲額哥、若上連珍珠珊瑚串、綴以銀鉤、掛於髮間者、則名爲吞達、若下連珍珠珊瑚串垂於兩肩者、則名爲重雞、胸部所佩之銀鑲珠石環、兩頭有鉤、又帶銀盒、內貯護身佛與子母藥、如此、名爲阿務、再於其上披有方單、以環扣著於胸、如此又名爲滴溜、婦女之有白玉妝飾者親友必往慶賀、至於婦女足登布鞋或皮靴、前貴賤皆同總之、西藏婦女之妝飾、往往窮極奢華、珍珠珊瑚瑪瑙視若常品

紅糖塗額百無禁忌

西藏婦女、隨身携帶紅糖、因爲婦女遇見喇嘛時、必須應用紅糖搽額、如是可以免人譏誚、否則還媚惑僧之罪、莫可逃逭、若在家居時、見有僧人來、得用茶乳塗其額、以代紅糖、日喀地方之婦女不但見喇嘛時須如此、即與普通人相唔、亦必如此

離婚結婚家常便飯

西藏人之家庭、大率女勤男惰故西藏人之家庭一惟女子構成之男子不過於其間盡輔助之責、其則僅爲家庭中之一備員而已、以故女權擴張、婦女偶與丈夫不睦、遂爾分離後、立即與別一男子結合離合手續、至爲簡單、西藏婦女之自由、可謂得世界風氣之先矣

醫話 周氏論讀傷寒法 (一) (大連武維揚)

傷寒、非奇病也傷寒論、非奇書也、仲景探其所見筆之於書非既有此書、而天下之人依書而病也、其三陰三陽轉變之處、前人往往詞涉硬派、一似皆有鬼物、指使邪氣如何傳法、並不得如何傳法、讀者須消去此等臆見、每讀一段、即設一病者於此以揣其病機治法、而後借證於書、又得專在文字上安排

第一、須辨傷寒爲何等病、此本四時皆有之症也、但三時多有挾溫挾濕、挾躁、挾風之異、其氣不專於寒、其腑腠疏鬆、初傷即兼二三經再傳而六經已偏、惟冬時腠理固密寒傷必先傷皮膚、以漸深入、故謂三時傷寒、治法不同則可、謂三時無傷寒則不可、仲景是專論冬時傷寒、惟即病於冬、其漸病於春、中多相兼錯出、未曾分析、其溫病於春者、亦係專指寒病、未及化熱者、與內經冬傷於寒、春必病溫不同

第二、須辨論中、寒熱二字爲何等氣、寒者天地之邪氣也、熱者人身之正氣也、爲寒邪所束、不得宣發、鬱結而成、與寒邪是兩端、非寒能化熱也、與溫熱病、傷於大地之熱氣者不同、寒邪既散、即當陽氣伸、而熱解、其有不解者、正氣久困、經脈凝滯、不能自運、抑或誤治使然

第三、須將傳字、看得活非邪氣有脚、能自初中轉變步伐正齊也、病症變見何象、即爲邪傷何經、如少陽主行津液、津液燥乾、即少陽症陽明主運渣滓、々々燥結、即爲陽明症、讀者須思、何以頭痛、嘔吐、暈眩脇脹、或以大便秘結、潮熱、自汗不得渾之日邪入少陽、故爾也、邪入陽明、故爾也、當在氣化上推求、不得專在部位上拘泥

第四、須辨傷寒有三陽、有兩感、有直中、太陽行身之后、而主表、其時陽明少陽決無不傷、內經曰、中於項則下太陽、中於面、則下陽明、中於頰、則下少陽、中於陽、則溜於經、中於陰、則溜於府、即仲景所叙、太陽中風、鼻鳴乾嘔、豈專太陽、但邪在表、治法不外麻桂、葛根、故不必多立名色兩感直中、因皆其人陽氣之虛、或邪氣之猛也、太陽、少陰、陽明、太陰、皆有兩感、少陽、厥陰、兩感殊少直中亦然、少厥兩感、即陽氣萎矣、直中與兩感不同者兩感是一陰一陽同病、其邪相等、直中是邪甚於陰也、何其陽亦斷無不傷、但陰分之病較兩感爲急(未完)

歷史小說 元胡演義 (善亭雜記說部之一二) (九三)

汝又敢出頭、毆裸體委員胡琛華、不得廸卿姐姐解救、早已身首異處矣、諸女學士有不知其詳者、夢蝶爲詳顛末、聞者無不髮指、無不竦手大嵩曰妖狐敢爾、我等與汝、勢不兩立、評判員曰閒言少敘、請速飲酒、洛陽紅自飲一杯、洛鳳仙斟酒授詩曰、勺媛姐姐、請乾一杯

程勺媛接詩讀之

石榴花　洛鳳仙

妒煞石榴花、紅裙退後些、蕊含珠子々、色縮髻了々、綠葉團如幄、朱英爍若霞、火光常照眼、煙柳襯來嘉

評判員判曰、以紅裙妒煞石榴花作起、以五月石榴花開照眼明句作收、中間鋪叙得法、槃作也、下家請飲一杯、洛鳳仙見評語中、一葉飛來與程勺媛對飲畢、程勺媛斟酒授詩曰、槿春姐々、請乾一杯、穆槿春接詩讀之

茉莉花　程勺媛

茉莉花無利、人偏愛力強、雪飄紅袖拂、風曳翠鈿涼、小摘芳心透、斜簪覓體香、織成錦樣巧、珠蕊綴琳瑯

評判員判曰、起聯著一利字敷聯著一簪字、頗類實業家吐囑、腹聯亦稱、下家請飲一杯、宋室蓮曰、評判員可謂評判入微矣、芍媛姐々、長於蠶業、辛亞姐々、長於織業、所以被逐於豎桑鎮也到此再逢考試不愁無從營矣、穆槿春飲畢、斟酒授詩曰、瑞香姐々、請乾一杯、董瑞香接詩讀之

玫瑰花　穆槿春

玫瑰花開處、香噴四面通、胭脂千點雨、蘭麝一枝風、錦繡嬌無比、薔薇較略同、擲梅萱桂外、提味有奇功

評判員判曰、語句瀏亮、不愧爲詩人吐囑、下家請飲一杯、董瑞香飲畢、斟酒授詩曰、紅鵑姐姐請乾一杯、于紅鵑接詩讀之

鳳仙花　董瑞香

檢點群芳譜、名花有鳳仙、紫庭栽幾許、丹穴種何年、擬莫攢心碎、痕宜染指鮮、勃然變乎色、最得女兒憐

評判員判曰、勃然變乎色、孟子成句、用得自然、用得嬌艷、如此方可用書、染指句、以文言、道俗情、新鮮無比、下家請飲一盃、于紅鵑飲畢、斟酒授詩、曰、榴紅鵑姐姐、請乾一盃、石榴紅接詩讀之

玉簪花　于紅鵑

玉簪不簪髮、不配巧梳妝、檻外春留雪、窗前夜有霜、搔頭添雅韻、沁骨有奇香、花樣皆銀樣、佳人誤貯箱

評判員判曰、詩有巧思、巧不傷纖、下家請飲一盃、石榴紅飲畢、斟酒授詩曰、紫桃姐姐、請乾一盃、鄒紫桃接詩讀之

菊花　石榴紅

有節何妨晚、黃花晚節香、賞宜邀永晝、插好趁重陽、月爲留清影、天教殿衆芳、蒼松常作伴、三徑未全荒

評判員判曰、人淡如菊、詩品之最典雅者、此詩之典雅不愧爲詠菊詩矣、下家請飲一杯、鄒紫桃飲畢、斟酒授詩曰、夢蝶姐々、請乾一杯

胡夢蝶接詩讀之

牽牛花　鄒紫桃

人誰參列宿、花乃號牽牛、祈遣麻姑爪、簪宜織女頭、尋香來月榭、送巧入星樓、黑白双稱丑、名還藥部留

評判員判曰、牽牛者星名也詠花不遺星、詠星不遺花、双管齊下、十分貼切、下家請飲一杯、胡夢蝶、見評語中、一葉飛來、與下家對飲一杯畢、斟酒授詩曰、文鴛姐姐請乾一盃　徐文鴛接詩讀之

香妃恨 (蔭農) (八一一)

第二十五回

實以此也、兆惠聞立說道、兩弟生擒此女、毫未損傷、眞莫大之功也、況此次大勝殲滅敵人、全由弟等奮勇爭先、始克成此奇功、他日奏聞朝廷、自當將荷陞賞也說罷、忙走至菊香面前、就燈光下一觀、果然是國色天香爲生平目所未觀、自是愁容淚黛、若不勝悲者、正是

玉容寂寞淚闌干　一枝梨花春帶雨

兆惠看罷、忽動了憐惜之念方欲開口、米繼俠從旁忙說道、此我家大元帥也、菊香聽了、陡然顏色更變、未及兆惠開口、早潑口大罵道、甚麼元帥、不過滿奴所使之狗耳賀朱二人從旁聽了亦代爲擔憂因高聲呵止道何物囚婦、膽敢觸元帥的虎威眞是自尋其死了、自見兆惠聽了、不惟不怒、反笑容滿面用好言安慰道、王妃不要悲苦、總然一時遭擒、他日之富貴榮華、比準部的王妃勝強萬倍也、菊香聞言愈怒道適呼汝爲滿奴之狗、今聽汝言、愈見我之所言、毫不爲過也、想我以孱弱女子、委身準備部國王、生則共榮、死則同盡、安能貪圖富貴、效狗彘之行爲哉、兆惠道、罪不守藩臣之節、自取滅亡、你何必戀念舊恩呢、菊香聽了、不禁柳眉倒豎、杏臉含嗔說道、爾爲清廷大臣統兵元帥、所說的話、眞狗彘不若也、我國王策旺、自繼立以來、無事不謹守藩臣之節、以恪遵事大之禮、至於改革內政、實行立憲、乃福國利民之無上政體、歐西各國、大多數文明國家、莫如不此、惜滿奴双瞳如豆、所見者淺、反因此興無名之師、侵犯我國境、今一旦墜爾詭計、致將一國王妃、囚辱於此、眞是暗無天日、爾能開恩、速將你娘娘一刀兩斷、我雖死九泉、亦當感念爾之大德、不然、欲行非禮那是你自尋其死了、兆惠見菊香性情貞烈、語言爽利、心中亦爲佩服、因向賀朱二人道、二位賢弟、須好々用心妥爲保護、設法勸導、倘彼無知觸犯、亦不可稍加罪責也

正式開幕

大減價五天

瑞康紬緞呢絨百貨店

各色應時新貨　照最底之定價

再打八五扣

自國歷十一月廿五日起　廿九日止

地址　大連奧町五一番　電話六六九五六番

嵩田醫院花柳專門

本院對於花柳一科專門研究素有心得所用之醫藥器械皆係德國最新發明者無論新久如何危險之花柳病即梅毒下疳淋症橫痃等類或屢經醫治而不見功效者何妨來院一試不但收效敏捷而且取費從廉一經醫愈之後永無復發之患本院研究斯症實爲濟世活人普救同胞非金錢目的者可比如困苦貧民無力就醫者一概分文不取患者諸君注意幸勿一誤再誤也

嵩田醫院花柳科謹啓

◎總院遼寧小西關大街上頭路(茂林館對門)

分院哈爾濱道外正陽八道街口

美育賓

美國出品　美育賓聖藥　風行歐美　有口皆碑　自運華以來　深受各界諸君之歡迎　又經內務部化驗　農商部註冊　並在東省各官廳立案　及各大醫生證明　認爲強精健腦　補腎扶陽唯一之新藥也　確有返老還童之效　恢復青春之力　凡服過者皆知　靈驗異常　功效無比　而市售之普通補品　不及此者遠矣　謂余不信即請一試　方知言之不謬也

第一廣嗣延年良藥也　凡腎虛陽萎之人　早服一日美育賓則早得一日痊愈矣　功效偉大非獨自誇　患者一試便知非魚目混珠欺人之品者可比也　定價每瓶大洋一元八角　半打九元　各埠大藥房均有出售

賣者　總經理哈爾濱道外八道街信昌藥行

大連

大連民政署定期 招開會長會議

於本月廿七八兩日舉行 並表彰會屯納稅優良者

大連民政署、爲注重地方村民行政起見每年必舉行管內會長一次會議集合各會會長副會長書記及關係之警察官吏等、指示、協議、會民行政應興應革之事宜、俾資地方事業之發展、而謀國利民福等、是者每年之會長會議均於新年正月中舉行之、茲者辛島民政署長新任伊始、爲急於門地方會民一切行政故提前於年前舉行之、刻已決定於十一月廿七八兩日間在大連民政署內市會議場、開會、辛島民政署長以視事最初之會民行政會議、務要認眞指導提倡此等俾益地方最重要之會屯長會議、刻民署地方課當務人員、均在極力籌備一切開會手續之中並於當日開會之後、舉行會屯納稅優良會之表彰及會吏員優良者之表彰式、藉資鼓勵、而重要公、至於會屯行政會議之指示協議各事項、大約與前此會長會議者相同故地方課地方係辦事人員尤爲忙碌云

工頭債臺高築 領欵潛逃矣

事主報官緝捕

當世風不古之今日、不良份子之介在於此過渡時代之社會中、幾乎不堪枚舉、故不論士農工商各界中、惡劣之人、當不在少數、而叠架之苦工、亦時有各種非法行爲且時作非份之想、若旅順市博多町土木工程所大谷守者處有瓦匠頭王興明（年三十二歲）者、山東省登州府黃縣、現住旅順管內方家屯會太陽溝屯、在大谷處率領工人作工、每月收入頗不少、據云王某因飽暖而生出閑事不時到處扯花惹草自稱風流實則不過、以金錢而解放其獸慾而已、久之則入不敷出最近已債臺高築、無法支持竟奇想天開、於本月二十二日當由大谷某代全體工人支領薪金時、竟以債臺無法了解、以支領之欵、亦不爲少乃將所支之小洋二十元、大洋三十元、金票二十元、鈔票一百六十五元等、計合小洋四百元餘、楊之潛逃無踪次日各苦力無所支領薪金、向某直接去大谷索、方判明其已潛逃、故大谷某訪查知王興明有來大連消息、乃急於二十三日下午來連、在大連市內各警察署報告、請求代爲緝捕之中云、據王興明月收數十金、均揮霍於花柳界方面、拖欠苦工人等之工錢亦頗多、此次潛逃、各苦工之感受困難者不少、故警察署方面、對於緝捕此等不良份子、亦甚積極云云

姦情險些出人命 持斧行兇遇捕

張李氏性習風流得新忘舊 趙會齋窮途潦倒嘗閉門羹

俗云賭博起賊心、姦淫出人命、誠非虛語、試看古往今來、一般登徒子、爲情所迷一日感情決裂、多有引以自殺、就中又有被醋性激動、或異性別有所戀、以致加殺於人者、比比皆是、月之二十二日午後十時許、又有無智情種、被情人拒絕、以致醋性難忍、擬持斧行兇、不料天不相吉人、目的未達、返被官人逮捕寄身縲絏、苦受鐵窗風味矣、茲官署之調查、事之前因後果、謂有原籍山東省登州府昭遠縣、現在大連市泰山街百二十六番地居住之張李氏者年雖半老淫性却熾、故常召集一般狂蜂出入其門、外面上卻儼然如良民住宅、但內容無異開設暗娼、其夫張秉臣、在民國十六年中、因生活維艱、無法支持、曾歸回山東之原籍地、當時僅將髮妻李氏、留於大連、其初目的不過歸籍將事務辦淸後、仍然返連不料一去不返、迄至現在、仍然消息杳然、或死或存、並無確實之把握、張李氏在其未歸籍時、居宅於寺兒溝方面、後因張秉臣下落不明乃遷居於現在之居宅、在未遷居前即與寺兒溝汐見町十五番地原籍山東省登州府膠萊縣之趙會齋者、現年二十八歲、發生愛情趙會齋本一裁縫工人、家無妻子、因得張李氏之同情、頗覺滿意、久之瞞朦本夫之耳目、使發生了肉體的關係、起初尚以張秉臣爲可慢、不過陳倉暗渡、後因感情熱烈、時刻不離、是項內容、經知者傳於張之耳內、但張雖有時醋性發動有意暗地尋姦、又恐失卻面目、遺笑四隣、茲得忍氣吞聲假裝不知耳、後來因張秉臣歸家未返、張李氏竟又大開方便之門、與趙會齋竟成爲正式夫妻、一方張李氏又不念結髮之恩愛、趙會齋又無髮妻之連累、二人感情大有逐日增高之勢、豈知趙會齋收入寥寥、並無贍養妻子之餘、兼之自己又染芙蓉癖、天長如久、入不敷出最後又因運氣不住、所開之裁縫舖、亦相繼倒閉、旣無進錢之門經、對於張李氏之感情、未免就有些決裂、張李氏因無人贍養、便遷於泰山街、經友人之介紹與原籍山東省登州府昭遠縣、現在露天市場二區初生祥切麵舖充當店員之王連文年二十四歲、結爲臨時夫婦、當時議定每月供給生活費小洋九元張李氏亦極滿意、但前次情夫趙會齋、因未忘舊好、有時亦往串門、至月之二十二日午后六時、王連文按照起初之約定、由西崗子買妥麥粉一包、送於張李氏家中、當時張李氏因受人之餽、感謝莫銘、當夜晚强留王連文在該處宿住、況數日未見一旦相會、眞有些戀戀不捨、而王連文亦頗滿意、至夜深時、前情夫趙會齋來、至該宅、大呼開門、張李氏聞趙來叫門、當即披衣下坑、對趙謂會晚有客、請明晚再來說罷便轉身入室、一方又將門戶關閉、趙會齋因吃此閉門羹、怒氣難忍、在李氏入室之當時便將家用之劈柴斧持於手中、仍然大呼開門、其意擬進屋後、將一双野鴛鴦劈死藉出心頭之憤、但李氏終未出室、趙雖高呼開門仍不若未聞、趙以不得進室心急意燥手忙脚亂、甫擬用斧劈門、恰被沙河口警察署刑事劉燃翔下夜中發見、劉刑事精明强幹逮捕犯人、猶爲熟手見該徒手持利斧、滿面兇氣、便冒險前往阻止、一方更問爲何叫門、該知爲官人、言語曖昧無以對答、而劉刑素性聰敏、且眼精平快、知爲不良之輩、在趙之不注意中、將所持利斧奪下一方更縛至署內、從嚴考問始吐眞情、若劉刑事者、可謂克盡厥職、不然該一双情人、不免死於利刃之下云

捐錢助善行

坂田翻譯生

大連小崗子警察署翻譯生坂田磯太郎、近緣其萱堂謝世該君抱恨之餘、於今日午前十時頃、特向大連宏濟善堂捐助金票三十圓、以助行善而慰萱靈於泉下、聞該君與華人之感情素稱甚洽於此亦可想見一般也

爲要錢不給

乃稟官說諭

沙河口元町百〇六番地雜貨商事主欒明榮、於二十四日午前以其近隣娼窰十一號主人陳金山、及該號妓女夥計等九名爲對手方、向警署提出訴願書謂、該號妓女及夥計等、常由該商購煙卷、及一切物品、計共欠小洋三十二元一角九分、刻下向該等索錢時、而該方强行支吾、並口出不遜、一方該娼妓等又受窰主之袒護、堅不承認、至於爲何用意、卻不得而知、爲急於要錢計 仰當局予以調停云云

中靑執委聯席會議 討論各項通過

董事及幹事等皆列席與會 張幹事報告收支決算豫算

大連中華靑年會、爲審議預算決算及討論發展會議等問題、由執行委員張本政、邵愼亭、關睦堂、劉仙洲等七人、召集董事幹事、於二十四日開聯席會議、屆時到場者執委、除張本政氏因公赴哈外、關睦堂邵愼亭劉仙洲李銘臣闞級韜、董事遲子祥黃價之 孫子傑郗鉅臣李英堂曲欒亭董錫侯孫明誠明吉昌王文川李瑞亭、幹事包時塽遲祚延金念曾張洪五賴舜如等數十人、三時開會由總幹事張洪五氏、報告後列各案經衆討論通過成立、至五時餘方始散會

關於一切報告討論事項記之於左

△民國十八年度收支決算

一、收入部 計小洋二萬九千二百七十三元五角八分比之豫算額增收七千三百二十一元五角八分其內容即會費八百七十九元三分書學費五千八百九十五元六分夜學費一千一百九十二元六角基金利息三千六百五十元六角市役所補助二千五百八十元五角滿鐵會社補助三千五百七十五元教育廳補助二千五百四十元七角四分大連公議會補助一千元西崗公議會補助五百元撞球收入七十八元臨時捐助七千三百八十二元臨時捐助爲焦經通先生一百元△平安自動車公司二百七十二元△廣永祥一百十元△邵委員三千元△邵委員一千五百元△闞委員五百元△劉委員三百元△李委員一百元△福順厚一千五百元

二、支出之部 計小洋三萬六千二百五十七元三角九分、比豫算超過小洋四千二百二十四元三角九分、其內容爲

△薪金一萬八千九百七十九元總務部四千八十七元學校部一萬二千四百五元五角夜學部一千一百元奬慰金一千三百八十七元

△添置費六百七十八元二角五分添置費六百七十八元二角五分修理費二千一百三十一元二角房租費一千七百六十六元六角四分電燈費一千八十元九角七分電話費三百五十八元五角水道費一百一十三元四角衛生費五百六十九元六角八分防寒費一千一百四十九元三角六分

△消耗費爲一萬二千一百七元八角五分即體育費、書報費、印刷費、通信費、交際費、路費、電車費、奬品費旅行費、會館保險、會館地皮租、辦公消耗、會報費、雜費、三百五十九元四角九分即爲本會紀念國慶紀念陸上運動水上運動

△十七年度結算虧四千八百一十元五角五分

△出入比較 虧洋六千九百八十三元八角一分

△民國十九年度收支預算

一、收入之部 總計二萬六千三百七十五元

計會費、學費、夜學費、基金利息、市役所補助、滿鐵會社補助、遼寧教育廳補助大連華商公議會補助、西崗華商公議會補助、撞球收入臨時捐助

二、支出之部 計三萬六千五百三十四元八角

計薪金爲總務部、學校部、夜學部、奬慰金

添置費、爲添置費、修理費房租費、電燈費、電話費、水道配、衛生費、防寒費、體育費、書報費

消耗費、爲印刷費、通信費交際費、路費、電車費、奬品費、旅行費、會館保險費會館地皮組、辦公消耗、費例辦各會、爲本會十週紀念國慶紀念陸上運動、水上運動、利息費、雜費

及豫備費等出入比較虧小洋壹萬零壹百五十九元八角

視察滿鐵及東省之 鐵道衛生狀態

國府鐵道部衛生處長 胡宣明氏自津來連談

國民政府鐵道部衛生處長胡宣明氏、乘於二十四日自天津入港之天潮丸來連、然此次之來遼係奉國民政府命視察中國各鐵道之衛生狀態、氏對往訪之記者談謂：係奉命視察中國各地之鐵道衛生、南方已經看過、暫先來連、訪問滿鐵、而滿鐵爲有名之鐵道會社對於衛生之設備、亦極優良、欲在連滯留一星期、再赴瀋垣、觀察東北之鐵道衛生、槪想中國之衛生思想、已大普及、而國民政府對鐵道衛生、亦甚注意努力改良云

許妍妻轉嫁後悔 竟欲强行領回

當被婦人拒絕因稟官說諭 双方各執一詞警官待調查

原籍山東省平度縣、現在劉家屯萬歲街三百三十八番地居住孫石氏年三十六歲、前在山東時、其夫因患病去世當即與原籍煙臺現在寺兒溝苦力房子十四號居住之李昭芳者年二十四歲結織、李昭芳出身寒門、家無妻子、自與石氏結識後、而發生肉體關係、而孫石氏以以無夫之婦、亦甘與爲妻、於是一双野鴛鴦、竟變爲正式夫婦、但因生活關係、在煙台豈住未久、又同道來連、當即寄身於寺兒溝苦力住宅十一號李昭芳便充苦力於埠頭、終因收入不敷家費、刻下孫石氏便與李昭芳商酌之下、另找養主、而李亦頗表同情、始經寺兒溝第九號苦力房子苦力李香雲、介紹與現在萬歲街三百三十八番地居住之瓦工曹克廷、而曹在本年春因髮妻去世、一切家務、正待人整理、故二人見面後、頗表同意、於是成爲一夫一妻、而不顧甘捨孫石氏之李昭芳、見石氏食飽暖、兼之該夫婦間感情日密、不由頓生悔心、至二十三日夜、又至曹克廷之宅、聲稱欲領石氏返回、而石氏堅不應允、故於當晚至當管之永安街派出所祈爲調停、茲據李昭芳謂、孫石氏之再嫁、茲未得李之許可、係私自逃出、更由石氏謂、已有李之許可、不過返復無常耳、總之孫石氏爲謀衣食之充足、決不返回、李昭芳索妻不得、能否甘休、尚未可知、刻頗惹一般之注意云

商華遠征敗北

對馮大一比零東大三比零 念四日晨返連受各界歡迎

商華遠征隊、廿三日早三十分抵瀋、受馮大、東大、二校之熱烈歡迎、相陪先至馮庸大學、承種種招待、一切甚是週到、早點用畢、稍事休息、遂即入場練習、迄十點三十分鐘鳴笛開賽、馮大軍爲東北球界代表、商華軍爲連濱精銳之師、兩雄相遇眞是棋逢對手、疆場鏖戰、兩軍實力相平、泰姆最後一分鐘、因氷雪在地、商華軍後衛失機、被馮大軍乘勢猛擊、攻入一球、前半時告終休息十分鐘、移地再戰、商華全軍精神奮起、猛力前攻以圖報復、幾番衝破防線、均未能成功、蓋馮大軍以攻勢變爲守勢、後衛特亦堅固耳、結果以一比零商華惜敗午後三時由東大之引導、赴北陵球塲、三點三十五分、對東大開始比賽、商華隊員、因連戰兩隊、未得休息、以故甚是疲乏、兼有負傷者、預備員不敷、更替時間遲晚天氣嚴寒、只得將就完局、實無力與戰矣、東大隊以生力軍連次攻取、商華後衛防不勝防、以致結果三比零戰敗矣、商華全隊昨廿四日晨七點鐘返連、隊員等因兩晝夜未得稍眠、頓現疲乏之狀態據該隊長云、此次長途遠征雖然未獲勝利、足使各界知從商華隊作後起遠征之舉、而本隊因得許多經驗、在本年內或再有第二次之遠征、亦未可定、併談及瀋陽球隊以馮大東大爲最優秀云

許億年會長 女公子出閣

舊曆十月十一

西部大連公議會長安惠棧主人許萬亭翁、諏於舊曆拾月拾一日、爲其二女公子出閣良辰、而男家係小崗子新泰福鄭翁之令郎鄭士發君、得此乘龍佳婿、可謂門當戶對矣許翁爲本埠富紳、素負重望紳商各界、已在沙河口啓明書社及東亞樓兩處辦有多數儐儀、以備嘉期祝賀、屆時嘉賓濟濟、定有一番盛舉云

關東州教育研究會 特開第一部會

定於十一月廿九日舉行 地點在西崗子公學堂內

關東廳學務當局對於管內之華人教育機關之各公學堂所有一切教材、均一再選擇、以期造成其完成華人教育之目的、故每年舉行教育研究會一次考查各執教鞭者之教授如何、本年該關東州教育研究會舉行第一部會即指公學堂方面已決定於十一月二十九日自上午九時半開會、到下午三時閉會、地址於西崗子公學堂內舉行、研究算術教科目

一、理事者之開會致詞

二、研究教科之發表

三、研究問題及談話題目以上爲上午之部、午餐畢於下午一時再開

一、協議問題、如有否考究算術教科會方法之必要等

二、講演（由各理事及出席者登壇批判等）出席人員爲關東州內各公學堂中日教員及各關係者、刻由當務者之西崗子公學堂分別向各公學堂發出公函、希望出席者提前報名、有所準備云云

更正

滿洲報大主筆台鑒敬啓者頃閱十一月二十日貴報大連新聞欄下載有西山會管內區長錢福增權殘地方民衆公然勸索金錢種種情形全非事實查錢區長爲人和靄品行端方久爲敝方人民所愛戴公舉爲區長任職以來對於秉公辦理毫無賍迫欺詐勒索情事方幸地方得人豈期受此奇伸特請更正以昭核實是爲至荷專此敬頌撰安西山會商民恒興棧福興成三義興福盛園戰必源依立福劉寶亭

協和公寓

高等旅社

特点 地址適中 價格低廉 房間整潔 器具完美 擺機電話 各屋齊備 自置汽車 異常便利

夜間八時電話示明地址派人迎接不誤

大連市大龍街四十五番 電話代表八一一六番 振替大連三二二四番

俄國飯店兼旅館

敬啓者本飯店卽魯西洋大菜安寓旅行客商數載以來深蒙各界賜顧不勝感謝之至近爲擴充營業報酬顧主起見不惜重資特將屋宇加工修師一切陳設異常雅潔更聘西洋高巧廚師對於菜蔬精益求精每餐每人僅價金票六角至八角計湯菜一個二盤二個外有點心一個另外配碟四個並極豐美飫飽適口侍役殷勤格外週到洵一最優且廉之飲食店也際此秋高氣爽讌會佳辰幸乞惠臨無任歡迎恐未週知特此奉佈

大連市奧町二十五番地聚仙樓東側

中央飯店謹啓 電話二二三一六

大連市西通六十四番地

王仁眼科醫院

電話六七五二號

地址在常盤橋西廣場電車道中間路北便是

大連 西崗

廣盛福

皮貨

特別賤賣

電話三八四八

鳴謝肇泰自衛賠欵迅速

啓者敝號在長春城裏東三道街新設五金磁器商業正在進貨之際突於十一月八日早二點鐘之頃不戒於火貨物悉付焚如幸事前在營口肇泰自衛二保險公司保有火險後事經該公司查驗屬實按照損失相當賠償具見該公司賠欵迅速信用卓著長春經理人王子衡君亦辦理妥善敝號領欵之餘無以爲謝用特登報以廣介紹欲投保火險者請與王子衡君接洽投保於該二公司可也

長春德盛隆執事李裕潤謹啓

招募各埠代理店

女界福

各大藥房皆出售詳細說明函索即寄

總發行處 大連市平和街四八 德記全棧大藥房

女界福主治婦女子宮諸病 經血不調 胎前產後 白帶赤帶 五癆七傷 諸虛百損 常患小產 下元虛寒 癥瘕積聚 不思飲食 形容枯瘦 腰腿肚痛 一切婦女諸病 百發百中 莫不奇效 試最新 婦女萬應萬靈之良藥也

招募各埠代理店

中國首創第一家

亨得利表行

經售瑞士各廠鐘表

自磨國產水晶眼鏡

代理 百代公司 高亭公司 勝利公司 各種電收 戲片

◎大連監部通 ◎遼寧城內中街大西門裏

大連德泰公綢緞莊

本號應時潮流新由蘇杭辦來奇花綢緞綈絹綢葛異色毛織呢絨俄毯印花顧繡時髦衣料化粧品類應有齊備批發零售定價低廉惠顧諸君駕臨不勝歡迎

支店德泰公棧 電話三八二三番

本店浪速町七九 長電話七三九九番

茲屆秋令新貨應時運到花呢毛毯駝絨嗶嘰以及宜棉奇花異色綢緞綢葛綉花衣料大氅斗蓬喜壽幛料化粧物品旅行器具各種地道毛皮男女襖甬無不俱全倘蒙惠顧無任歡迎

大連浪速町五十番地

協茂盛綢緞皮貨莊謹啓

電話 前櫃四六三二 前櫃四九八八 後櫃五四五三番

北京志和信細毛皮貨莊

寓浪速町鴻記鞋店內

啓者敝號新到玄狐倭刀貂皮海龍火狐火狐腿灰鼠灰脊紫羔灘皮狐頭袍水獺等類俱全不勝枚舉倘蒙各界諸君賜顧請駕早臨不勝歡迎之至矣

奉天寓南滿站茂林飯店

諸君欲購最新運到之綢緞綢縐絨呢大氅男女章身化粧美品以及輕裘粗細皮貨請駕至

大連祥泰義綢緞莊

本號所到之貨全是奇花異色確實與衆不同貨既全價又廉惠顧諸君駕臨不勝歡迎

本店伊勢町 支店西崗子 電話五三八二 二二三〇 六〇二九番

LADY'S FRIEND

每片避孕一次

不用仍能受孕

她的友 避孕塞片

婦人生育過多身體必致衰弱 經濟負擔既重子女撫育難週 但服停孕冷葯既有絕嗣危險 至於孕後打胎尤屬危險萬分

德國依諾去博士發明爲避孕唯一良葯祇須外用不必內服用時立能化爲流質

遼寧 鼓樓南大街五洲大藥房經售（及各大葯房均有出售）

上海北京路九六號 百昌洋行 各大葯房均有出售

經濟

近來本埠油房界 狀況極爲不振 受種種壓迫開碾祇廾家

近來大連油坊界之狀況、極爲不振、查例年在十一月中之原料大豆、因輸出增加的關係、油坊界皆呈一時之活潑、而本年却爲不然、同業之五十五家油坊中、迄至今日開碾者、仍不過二十家、在月初時僅十二三家、每日之製餅數、尚不過二三千片、刻者較前增至五萬片內外、雖然若與全體之應有製餅力二十萬四百片比較之、尚不足四分之一、其狀況頗有令人注目之價值、查十一月中之總製餅數、最後十日雖未可預定、但以現勢觀查之、不過八九十萬片、最多亦難超出百萬片、再查已往近數年來同月之製餅額、在民國十二年時爲百二十二萬一千片、該後漸行增加、至十三年同月爲二百八十六萬七千片、十四年增至三百五十八萬一千片、十五年爲三百六十三萬八千片、比至民國十六年則漸見減退、共爲百四萬三千片、十七年爲百十九萬八千片、十八年因銀價暴落、採算上比較的稍爲有利、兼之日本國內之存貨漸行減少、需要者多來購貨、致行市看爲有利、製造數亦增至百七十七萬八千片、但入本年銀價低落雖更甚、而生活費亦較去年低廉、不過所不幸者、日本之需要側受金解禁影響、生系及產米均爲下落、故豆餅之需要、突呈不振、一方更因硫安等之化學肥料重趨下落、而豆餅市價無形中被其壓迫、採算上更復不良、油坊界當時亦隨之少、核算既不順利、不振狀況亦更現出云

匯兌大連稱空、住友存一月英匯、安七便士一八七五、匯豐空麥加利存十一月期亦安一、七五、標金福昌大連帮元盛永爲空付、況不振市

頗呈閑散

邊業銀行又設北鎮分行

邊業銀行經理彭賢氏、頃爲活潑市面展營業起見、曾派員赴各縣添設分行、已數誌本報、茲聞於月之二十二日又派行員趙仲堅赴北鎮縣添設分所、而資週轉、以便商民、該員奉派後、即於是日搭北寧車前往該縣籌設云云

鴨江森林調查

據鴨綠江森林之調查稱該鴨綠江森林爲吾國著名之富源、但因地處邊鄙大然及人事之窒礙所在多有故關於此著名森林之調查甚屬困難茲據中日合辦鴨綠江採木公司某負責者云其森林面積共九八〇九一町其森林之蓄積可如次表

種別	蓄積
散生地	一、三〇五、七四四
擇伐地	三〇、七八五
原生地	二〇二、九九〇
合計	二三五、〇八一、六八〇

上表係指鴨綠幹流石岸自二十四道溝至帽兒山爲止若將其他各部及支流渾江之森林合算在內共爲四三三五一六八〇石

分水嶺不可是以現鴨綠江之森林各屬於溫帶者已甚少多屬於寒帶之範圍以內散生地之林木段木楊木最多混合林中有紅松杉松之類原生林中則針葉樹占十之六濶葉樹占十之四且時有黃花與紅松之純林存在此種林相之布狀況爲事理所必然蓋森林既經破壞林地荒廢優良之樹種不適於生存之故也鴨綠江林相之變遞可分下述之四期

期別	林相	地帶
第一期	針葉樹林	分水嶺附近
第二期	針濶混林	各道溝內
第三期	濶葉樹散生林	近溝口
第四期	荒山及墾地	溝口江岸

（一）針葉樹一、海松二、魚鱗三、白松四、河松五、黃花松六、油松七、赤白松八、前松

（二）濶葉樹一、永曲柳二、胡楸三、檜木四、段木五、胡桃秋六、刺七、柞木八、黃蘗子九、楊木十、樺木十一、色木十二、暴馬子

上述之樹種以海松最佔重要分布最廣用途亦次則爲漁鱗松等黃花松多生於低濕地而成單純林濶葉樹中柞分布最廣概本則處處可見水曲方多生於水谷之地他如暴馬子等多不見大材

考鴨綠江森林在昔日封鎖時代江岸尚悉爲原生狀態沿江各地均屬針濶葉樹爲其主木稍遠則針葉樹爲其主木距江數十里之地全針葉樹之純林其後移民漸多凡距江較近交通稍爲便利之處良好之美林多因放火墾地而不復存在僅見童山與田畝而已即或偶有遺留亦均散生各地不中斧斤之稚樹而已今日欲一識鴨綠江原生林之狀態非深入林道溝已迄降松花江之

標金有空付 市況頗閑散 開行時又見縮

倫敦未動、今朝大連帮、永豐少空、東匯與標金開價見縮、而致三井白耳義於東滙正金三菱於正匯、各購徼許洪金信亨大德成作空、低處雖然存付不少、總覺材料不副、故進退無力、穩平而已

本埠市場兩面觀

特產市場

需要稀少兼之消費地價值下落之大豆、刻者漸行起色、如近日來中國南方各地突呈買氣、更兼哈爾濱方面價值上捉之刺戟、竟演暴漲、至二十四日朝、大豆實隆買百十車、三井三菱買三十車、賣方有順發公六十車、和記三十五車、現貨大豆油坊要四十車、實隆三井三菱、建成鼎新昌安五十車、當日市內各油坊之製餅額四萬三千片、開碾油坊二十一家、埠頭之存貨五十萬六千片云

錢鈔市場

海外材料之倫敦銀塊十六片十八分之五、期貨十六片十二分之一、紐約三十五仙四分之三、孟買銀塊四十盧布十六分之七、對滙七十一兩七二五、滙申七十二兩七二五、大洋百圓四角、上海標金五百八十七兩二、開行亦同、當市之銀價平穩云

商品市場

麻袋（穩疲）產地情報綠落四分之一、藍落八分之三、銀塊米日滙焦熱之關係、當地鈔票未脫平穩之境、當市華商方面之人氣不佳、而場面亦形不振、是以行情在軟疲之中散會云

現貨二六、〇 拾二月二五、五 一月限二四五 二三月二四四

綿糸布（平穩）米棉各月限高二三仙、穩硬之勢、印棉落一角、銀塊米日滙未變、大阪三品與休日前同調、當市現物人情、因鈔票平穩、大體未變、定期市塲、因三品行情未動、而人氣因之不振、塲面閑散云

大埠特產商情（二十日）

▲大豆

月限	開行	最高	最低	散行
十一月末	六一七〇	六三三〇	六一七〇	六三三〇
十二月末	六二一〇	六三六〇	六二一〇	六二六〇
一月末	六二五〇	六三九〇	六二三〇	六二六〇
二月末	六三一〇	六三五〇	六三〇〇	六三五〇
三月末	六三八〇	六三八〇	六三四〇	六三六〇
所成數	三百九十五車			

▲豆餅

月限	開行	最高	最低	散行
十二月限	一八八五	一八九〇	一八八五	一八九〇
一月限	一九一五	一九二〇	一九一五	一九二〇
二月限	一九六五	一九六五	一九五〇	一九五五
三月限	一九八〇	一九九〇	一九七〇	一九七〇
所成數	四萬二千片			

▲豆油

月限	開行	最高	最低	散行
十二月限	一八八五	一八八五	一八八五	一八八八
一月末	一八七〇	一八七〇	一八七〇	一八七〇
四月限	一八六〇	一八六〇	一八六〇	一八六〇
所成數	一千五百箱			

▲高粱

月限	開行	最高	最低	散行
十一月限	三六八〇	三六八〇	三六七〇	三六七〇
十二月末	三七八〇	三七八〇	三七八〇	三七八〇
一月末	三七八〇	三七八〇	三七八〇	三七八〇
二月末	三八二〇	三八二〇	三八二〇	三八二〇
三月限	三八六〇	三八七〇	三八五〇	三八七〇
所成數	三十八車			

包米未妥

▲現貨前塲

混保大豆 帶皮	六三〇〇	六二四〇
所成數	九十車	
豆餅	一八八五	一八七五
所成數	三萬片	
豆油	一九二〇	一九二〇
所成數	六百箱	
高粱	三九五〇	三九五〇
所成數	四車	
包米	三九五〇	三九五〇
所成數	一車	

本埠錢鈔

	開行	最高	最低	散行
近期	五七一〇	五七一五	五六九五	五七〇五
遠期	五七二〇	五七二五	五七〇〇	五七一五
所成數	近期 百三十七萬圓	遠期 二百八十萬圓		

現貨交易

	鈔對金	鈔對洋	金對洋
九時	五七一〇	一三九〇	一九九四五
十時	五七一〇	一三八五	一九九七五
十一時	五七〇五	一三九〇	一九九六五
十二時	五七〇五	一三八五	一九九五五
二時半	五五〇五	一三八五	一九九五五
三時半	五五一〇	一三八五	一九九四〇
所成數	銀對金 三萬九千圓	銀對洋 三萬三千圓	
十二日	開 五七一〇	高 五七三五	
十三日	低 五七一〇	散 五七一〇	

電報匯兌

倫敦銀塊	一六片八分五
同後場	一六片二分七
紐約銀塊	三五仙四分五
孟買銀塊	四七留比六分一
日滙兌	四九弗八分三
美滙兌	三八弗八分七

▲上海外匯

	英	美
滙 賣	一二七兩七五〇	一先令七片二三
買	一二七兩七五〇	一先令七片二三
滙豐掛期		三八弗七五〇

▲上海標金

開行	最高	最低	收盤
五八七兩六錢	五八九兩六錢	五八七兩三錢	五八七兩九錢

▲神戶滙兌

英 一志〇片二分一 美 四九弗六分九

商品市場

▲印棉

奔哥爾	一三七留比
布牢其	一九九留比
奧姆拉	一六四留比

▲美棉

現貨	一〇八五仙
十二月	一〇七六仙
一月	一〇九六仙
三月	一一〇二仙
五月	一一〇五仙
七月	一一一六五仙
九月	一一一八四仙

▲大阪棉花

定期	三四、一〇
現貨	三三、五〇

森永餅乾

注重衛生精選材料而製造者

內含滋養强壯之素

小兒食之可助長發育

股票市場

▲橫濱生系

限	一節	二節
十一月	六一七〇	六三六〇
十二月	六二六〇	六四二〇
一月	六三〇〇	六四〇〇
二月	六二八〇	六四〇〇
三月	六二六〇	六四四〇
四月	六二〇〇	六三九〇

▲印度麻袋

藍紅袋	二六留比四分一
綠紅袋	二九留比八分五
匯兌行市	三八留比四分一

▲大阪棉絲

	前塲開行	後塲盤收
十一月	一四六五〇	一四五九〇
十二月	一四〇〇〇	一四一〇〇
一月	一三七二〇	一三七六〇
二月	一三四一〇	一三四五〇
三月	一三三二〇	一三三二〇
四月	一三六九〇	一三九四〇
五月	一三八六〇	一三九〇〇

安東股票 現期	九〇	九、五
大連股票 五品期	——	一四〇〇
大連短期 新豆期 錢鈔期	——	一五六〇

大阪三品

月	開盤	收盤
十一月	一四六五〇	一四五九〇
十二月	一四〇八〇	一四一〇〇
一月	一三七二〇	一三七六〇
二月	一三四一〇	一三四五〇
三月	一三三二〇	一三三二〇
四月	一三一九〇	一三九四〇
五月	一三八六〇	一三九〇〇

定期 三四、一〇五 現貨 三四、一〇五

	開盤	收盤
▲大阪期米 現	一九、	四〇
中	一八、	五一
期	一七、	八四
▲東京期米 現	一九、	四八
中	一八、	六〇
期	一七、	九七
▲仁川期米 現	一八、	九一
中	一八、	四〇
期	一七、	五〇
▲神戶豆餅 現	一五、	三四
中	一四、	九五
期	一五、	四五
期	一四、	九〇 前塲開

月	
十一月	三九
十二月	三九
一月	二
二月	二四三
三月	——

北地市況

新豆期 一〇三〇 錢鈔期 一〇九〇

特產

	月	開	收
開原（大豆）	十一月	一、五一	一、五〇
	一月	一、五七五	一、五六
	三月	一、六三	一、六二
開原（高粱）	十一月	——	——
	一月	——	——
	二月	——	——
哈爾濱（大豆）	十一月	一、一〇五	一、一〇七五
	一月	一、二一二	一、二四七五
	二月	一、二一七	一、二六一五
哈爾濱（小麥）	十一月	一、九四五	一、九四五
	一月	一、九四	一、九四
	二月	四六、八〇	四六、八五
長春（大豆）	十一月	一、五二〇	一、五二〇
	一月	一、五四〇	一、五四〇
長春（高粱）	十一月	八、二二	八、二二〇
	一月	八、五〇	八、五〇
公主嶺（大豆）	十一月	一、七七五	一、七七五
	一月	一、七七五	一、七七五
	二月	一、七九	一、七七五
公主嶺（高粮）	十一月	九、四五	九、三五
	一月	九、六五	九、六五
	二月	一、〇二	一、〇〇
四平街（大豆）	十一月	一、七七五	一、七七
	一月	——	——
四平街（高粱）	十一月	九、七五	九、八
	二月	——	——

錢鈔

		開	收
安東（錢鈔）	現貨	一〇九五〇	——
奉天（奉票）	現貨	五七、〇五	五六、九五
	定期	一七六〇	一七六〇
奉天（大洋）	高	一七六〇	一七六〇
	匯兌	一七八〇	一七七〇
	定期	五七、〇五	五六、九五
開原（大洋）	現貨	七七六	七七八
	高	一〇一四	五
	定期	七七八	七七八
公主嶺（奉票）	現貨	七七九	七七六
（鈔票）	定期	——	——

露煙忘撲 百路頭忠夢

百撲製藥公司 遼寧小西關郵政局對過 醫藥欄 電話一二八四

本行煙露製就口碑風行東北已爲社會上所公認各機關所愛用者也無論冬夏亦無論男女老幼以及多年煙癮吃注射吸白面打嗎啡煙一巴畢拿路者均能始律忌除並管保自苦至終沒有一點痛不並准能管保絕無藥能離藥之患因此靠是專能清解血中質者也

步思頭路爲李百撲醫學士在四洮路總院長時完全由中藥所發明者能治子宮筋腫（俗名倒開花）實爲中西各醫所驚奇者也其他如月經不順或過多或運月不走或閉塞或多月不見或經來腹痛腰痛全身或和子宮內膜炎白帶過多連年不好喇叭管炎左右

下腹疼痛孕婦飲食不進身體衰弱產後腹部疼痛發熱白帶過多子宮收縮不良下腹有硬塊亥有年久不孕萎黃病腺病質（少女十六七歲經閉塞面黃肌瘦）嗽發熱身體衰弱）者均能馬到成功管保必好

哈爾濱同昌藥房 營口長利藥房 安東福興堂 復春堂 開業牛 施醫院 小孫家台 世較吉房 長春興亞藥房 吉林永分原 江省中西藥房 云

道濟六缸載重汽車

可供長途之需不但行駛穩快而在山路之工作又爲他種汽車所不及

機件堅固耐久構造簡單使用靈便種種原因不勝枚舉均可購置以爲君需

美商 公懋洋行 謹啓

總行設天津法租界先農路二十五號 電話南局三〇二一八、三三五六號

分行 北平 哈爾濱 奉天 大連

駐奉辦事處大西邊門外 中電話一五三一號

未用之前 已用之後

疙疸與雀斑 美中似不足 歐美淨面水 使君顏如玉

歐美淨面水

垂二十年經驗確能立除面上疙疸

主治 酒刺粉刺 雀斑汗斑 麻積斑點 面生疙疸 各種色疵 皆有奇效

遼寧財政廳斜對過歐美藥房

每瓶現洋一元外埠函購郵費四角

蓄平天一堂 鐵嶺義和堂 長春興亞藥房 吉林五洲藥房 安東東益增遠 公主嶺三合公 大連西崗康德記 開原城內同順成 遼陽義和堂 哈爾濱老福春堂 營口營口藥房 千金寨信仁堂 鳳城南街振豐恒 海城素恩藥房 長春中西藥房

大連德泰綢緞莊開設奧町歷有年所專辦呢絨綢緞有美盡備無待自謝時維九月序屬三秋重新運來地道皮貨細毛輕裘一應俱全以及時式綈綢綾花素嗶嘰中西裝束一律咸宜男女大氅旅行用具喜壽贈品有美盡備定價不二特別克己惠我主顧無任歡迎

電話長五二八二番七四四五番

山西大德通滙兌莊廣告

本號創設有年向在各通商大埠設莊專辦各種滙兌並活期定期抵押存放各欵費利克己手續敏捷久爲各界所推許恐未週知特再聲告如蒙賜顧無任歡迎

通滙地點 （河北）北平 天津 石家莊 保府 鄭州（湖北）漢口 武昌（江蘇）上海 蘇州（山東）濟南 周村 青島（東三省）遼寧 長春 大連 江省 安東（特區）綏遠 包頭 張家口（山西）太原 祁縣 太谷 平遙 交城 清源 文水 徐溝 忻州 宗艾

哈爾濱分號正陽三道街 自動電話三二七〇 長途電話四十九電

建業公司注意

一、錦州交通大學禮堂藏書樓暖汽電燈等項工程投標各商均須遵照投標簡章辦理否則無效

一、投標押款現大洋一千元圖說費五元圖說費無論得標與否概不發還

一、自登報日起除星期及例假外每日午前九時至十二時午後二時至五時可到會領取圖說標單及投標簡章

五、開標日期定於十一月二十四日下午三時在東北交通委員會會議室當衆開標

東北交通委員會材料購辦委員會招標廣告

本會現奉東北交通委員會核准將購置機關材料茲將購置機關材料名稱數量等項列表於左凡願承辦者希即先期來會登記領取標單並索閱詳章其已登記者即派員領取或函索標單爲要

購置機關	材料名稱	數量	開標日期	交貨地點
齊克路	亞鉛板鐵板各種工具鋼鐵條銅線等五金	九十五種	十一月二十五日下午三時	洮南
又	軸油汽缸油石蠟油洋油柴油等	十一種	十一月廿九日下午三時	又

會址 遼寧東北交通委員會

肺癆病是人類的大敵

全球統計死於肺癆病者每年數千萬人 中國人要佔最多數

歐美各國獎勵肺癆病特效藥能發明者 懸重賞二十餘萬金

三那星 肺癆病特效藥出世

從前死於肺癆病的都是冤枉死

目前正患肺癆病的都可以不死

三那星治第一二期肺癆病 有藥到病除之功

三那星治第三期肺癆病 有起死回生之效

數千年來名醫不能解決的難症 有了解決

數千年來名醫嘆爲無藥的重症 有了救星

三那星是肺病的救星

肺癆病不難治 三那星非奇藥

難在不能攻破肺癆菌之臟質保障及結節抵禦

奇在可以攻破肺癆菌之臟質保障及結節武裝

肺結核病原菌發明家 [illegible]

▲肺癆即肺結核▼ 中醫史上之所謂肺癆、即西醫史上之所謂肺結核、茲爲便利國人習語上之敘述起見、後文均稱肺結核爲肺癆

▲肺癆之症象▼ 肺癆之症象發熱、盜汗、食慾減退、削瘦、咳嗽、咳痰、失音、喀血、貧血等症象、有各症逐漸陸續發現者、有數症合併一時發現者

▲肺癆之過程▼ 肺癆就臨床上之形態、可劃分爲三期、初起之時爲第一期、肺癆完全形成時爲第二期、及至肺臟形成空洞爲第三期

▲肺癆之可怕▼ 肺癆爲一種特殊慢性傳染病、凡與患者朝夕謀面、同處一室、或因食具與日用品之傳染、偶爾共用、均爲得最易傳染之機會、且一經傳染、[illegible]

▲肺癆難治之原因▼ 肺癆乃係一種極微細之肺癆菌、[illegible]

肺癆病特效藥 三那星

溶解臟質 殺盡癆菌

肺癆並非絕對不能治愈

昔年歐美各國曾懸賞二十萬金、求全世界之名醫、發明肺癆特效藥、[illegible]

肺癆病特效藥 三那星新發明

二十世紀唯一無二之肺癆病特效藥三那星、即遵此新醫理而產生、蓋三那星之第一主要成分、即在溶解肺癆菌之抗酸性臟質、及脂肪性之內外膜、並軟化其結節、使同時配合撲滅肺癆菌的其餘成分之藥力、深入其部而克奏三那星治一二期肺癆、無不藥到病除、即最難治之第三期肺癆、亦莫不克奏其根本治愈之效、故三那星出世後、各國名醫無不[illegible]用、成認爲第三期肺癆之特效劑、自有史以來不可解決之肺癆症、從此遂有救星矣

三那星之試驗及功能

三那星在中國、已經中央衛生試驗所化驗證明、藥性和平、絕無任何禁忌及副作用、適宜老幼可服、中國之患肺癆病者、比較全世界各國爲最多、現有三那星特效藥出世、實患肺癆者之一大福音也、茲將其功能述如下

◎依動物試驗、則發見三那星能滲入結核病竈內、治伏之肺癆菌、則盡失其抗酸性

◎此足證明其臟質之完全溶解矣

◎如肺癆患者、內服三那星一星期左右、則立見略痰之稀釋、體熱之下降、心身愉快之狀態

◎更繼續服三那星三十天至六十天以上、則顯見體重增加、食慾激進、一切症狀、逐漸緩和、終達其回天再造之偉功

▲價目▼ 每瓶一百廿片可服十天定價大洋十元 每料六瓶可服六十天定價大洋六十元

上海仁記路三十五號美商愛世開洋行獨家經理

奉天 七十一緯路七十三號 美商愛世開洋行

哈爾濱 道外正陽四道街口 美商愛世開洋行

各埠藥房均有出售

奉送 最新肺病療養指導書 三那星實驗報告書 函索立即寄贈